SAYISI BİR YERDE 10 Haziran 1936 CUMA

SON TELGRAF

Sayı: 451 En son Telgrafları Ve Haberleri Veren Akşam Gazetesi Telefon No. 20827 İst. Nuruosmaniye caddesi.

SAĞLIK KUPONU

Bu kuponun yirmi tanesini toplayıp idaremize getiren okuyucularımız SON TELGRAF'ın birinci sınıf mütehassısları tarafından meccanen tedavi edilecekleridir. Kuponlar, her gün idarehanemizde değiştirilmektedir.

İngiliz Başvekili, Franko kuvvetlerine karşı koymamaya karar verdi

Tayyare akınlarına karşı hava karakolları tesisi hakkında ki teklifi de İngiltere kabul etmiyor

Niyon konferansının toplantısı şimdilik tehir ediliyor.

Hatay

Davamızın son safhası

Bugün gelen Hariciye Vekilimiz Büyük Şefe izahat verdi

Hatayda mühim idarî değişiklikler yapıldı memuriyetlere o/o 75 nisbetinde Türkler tayin edildi

Türk ve bür Hatayın merkezi Antakyaya bir bakış

Hariciye Vekili Tevfik Rüştü Aras, bu sabah ekspresle şehrimize gelmiş, vali, meb'uslar ve diğer zevat tarafından karşılanmıştır.

Tevfik Rüştü Aras Perapalasta bir müddet istirahat eyledikten sonra Büyük Şefe mülâki olmuştur.

Rüştü Aras Hatay meselesinin son safhası hakkında Atatürke izahat vermiştir.

(Devamı 6 ıncı sahifemizde)

Hükûmetçi İspanya sahillerini teh dit eden Frankist donanmadan bir köşe

İtalyanlara göre vaziyet

ingiliz ve Fransız faşist aleyhdarları Avrupa sulhunu yeniden bozmak için seferber edilmişlerdir.

Londra 9 (A.A.)— İngiliz diplomasi mehafili, İngiltere hükûmetinin İspanyadaki sivil ahalinin bombardıman edilmelerine bir nihayet vermek maksadile Niyon deniz karakolları sisteminde bir hava karakolu sistemi ihdas etmek tasavvurunda olduğuna dair olarak gatezelerde intişar etmiş olan haberlerin asılsız olduğunu beyan etmektedir.

Londra 10 (A.A.)— Tâli ademi müdahale komitesinin toplantısı, talimat alabilmeleri için gelecek

(Devamı 6 ıncı sahifede)

Meclis 18 Haziranda kapanıyor

Af lâyıhası da ogün müzakere edilecek

Ankara 10 (Hususi muhabirimiz telefonla bildiriyor)— Evvelce haber verdiğim gibi, Büyük Millet Meclisi bu aym 18 inci günü son toplantısını yaparak o gün yaz tatiline karar verecektir.

Hükûmetce Cumhuriyetin 15 inci yıldönümü münasebetile hazırlanmış olan ve encümenlerde tedkik edilmekte bulunan af lâyihası da Meclisin son günkü toplantısında görüşülecektir.

Mahkûmları sefaletten kurtarmak

Ankara 10 (Hususî muhabirimizden telefonla)— Adliye Vekâleti; her nasılsa bir kabahat işliyerek cezaevine düşmüş olan fakir mahkûmların ailelerinin sefaletten kurtarılmaları için yeni ve güzel bir karar vermiştir.

Bu karara göre; bir sandık teşkil olunacaktır. Nizamnamesi hakkında tedkiklere başlanan bu sandıktan fakir mahkûmların ailelerine yardım olunacaktır.

Meclisin bugünkü toplantısı

Anakra 10 (Hususî muhabirimizden telefonla) — Büyük Millet Meclisi; bugün saat 14 de toplandı. Ruznamede bulunan maddelerin ve bu meyanda mühendis ve mimarlar hakkındaki kanun lâyihası ile oyun aletlerinden belediyeler ve köy heyetlerince alınacak resim-hakkındaki lâyihanın tedkik ve müzakeresine başlandı.

Kredi mukavelesi meclisde

Ankara 10 (Hususî muhabirimizden telefonla)— İngiltere hükûmetinden akdettiğimiz 10 milyon liralık kredi ve 6 milyon liralık teslihat kredisi anlaşmaları ile yeni klering anlaşmalarının tasdiki hakkındaki kanun lâyihaları bugünlerde Büyük Millet Meclisine verilecektir.

Slovak'ların muhtariyet istemekte inat etmemelerine çalışılıyor

Südetlerle yapılan müzakereler gizli tutuluyor

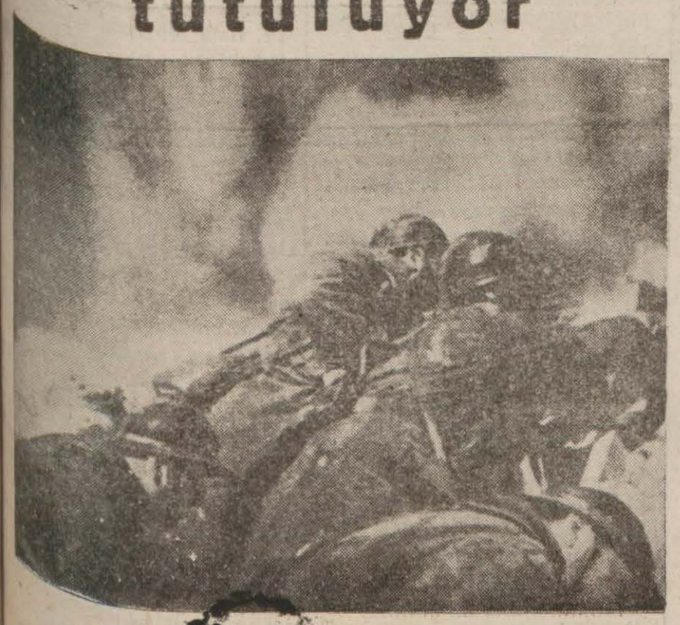

Çek ordusu son manevralarından birinde.... Devamı 6da

Dün yakalanan beyaz zehirciler: Sağdan sıra ile Osman, Subhi ve Kadri

Üç eroin Suçlusu Tutuldu

Dün şehrimizin muhtelif yerlerinde yeniden üç eroin suçlusu yakalanmıştır. Bunlardan birincisi Dolabderede olmuştur.

(Devamı 6 ıncı sahifede)

İnönünün Sıhhati Düzeliyor

İnönü İstanbula gelecek

Safra kesesi iltihabından rahatsız bulunduğunu haber verdiğimiz eski Başvekil İsmet İnönünü muayene ve konsoltasyon için Fransadan celbolunan Profesör Fizenje dün sabah Ankaraya varmış ve derhal İsmet İnönünün sıhhatile alâkadar olmuştur.

Doktorlarımızla yapılan müşterek bir konsoltasyon sonunda İsmet İnönünün günden güne iyileşmekte olduğu neticesine varılmıştır.

(Devamı 6 ıncı sahifemizde)

Büyük Şefin kahramanlara selâm ve iltifatları

Süvarilerimiz şerefine müteaddid ziyafetler hazırlanıyor

Ellerinde Musolini altın kupasını tutan kahramanlar dün böyle karşılandılar

(Yazısı altıncı sahifemizde)

Filistinde İhtilâl genişliyor..

İhtilâl çeteleri yeniden bir çok yerlere baskın yaptılar.

En geniş harekât şimalî Filistinde olmaktadır

Kudüs 10 (Son Telgraf)— Filistinde isyan ve ihtilâl hareketleri genişlemektedir. Bilhassa şimalî Filistinde ihtilâl çeteleri İngiliz karakollarına ve Yahudi müessesel erine, askerî ve mülkî teşekküllere baskınlar yapmakta, trenleri hatlardan çıkarmaktadırlar. İngilizler Filistine çok asker ve tayyare getirmiş olmakla beraber çeteler büyük harbde Lâvrens'in kendilerine Osmanlı kuvvetlerine karşı öğrettikleri usuller dahilinde şimdi İngilizlerle mücadele

Devamı 6 da

Filistindeki ihtilâl reislerinden Şeyh Eşmer erkânı harbiye reisi ile beraber

GÜNÜN İÇİNDEN

Hatay hududunda Türk ordusu!

Fransız gazeteleri hâd günlerde Hatay hududunda asker tahşid ettiğimizi haber verirlerken bunda şaşılacak hiçbir şey olmadığını pekâlâ takdir etmeli, Türk ordusunun Hatayda bir tek Türkün burnunun kanamasına bugün de yarın da asla müsade etmiyeceğini kabul eylemekte tereddüd göstermemelidirler.

Yazan: ETEM İZZET BENİCE

Hatay davamız hükûmetimizin gösterdiği iradeli ve yüksek politika tedbirleri içinde bir hafta önceki hâd ve tehlikeli safhasını geçirmiş bulunuyor.

Antakyada ve bütün Sancakta yeni değişiklikler oluyor. İlk hamlede ve bu değişiklikler arasında emniyet ve inzıbatı tesis etmek için yeni kumandanın örfî idare ilân ettiği, gazeteleri susmıya, hükûmeti asla tenkid etmemiye davet eylediği görülmekle beraber neticeyi hâdiselerin inkişafı ile beraber beklemek icab ediyor.

Celâl Bayarın Parti grupundaki izahat ve beyanatı da Paristeki görüşmelerden ve kararlardan sonra bizi nikbin bir netice almak hususunda ümide bağlıyor.

Bunun içindir ki, Hatay davası filî hareketleri ve müdahaleleri celbedebilecek şartları şimdilik kaybetmiştir.. diyoruz. Neticeyi ve müstakbel hattı hareketimizi yine Fransanın Hatayda bundan böyle takib edeceği idare tarzı ve hâdiselerin inkişaf şekli tayin edecektir.

Fransız gazetelerinin bu hafta içinde elimize geçen bütün sayılarında da Hatay davasına aid neşriyat ve fikirler vardır. Son hâd vaziyetin ve hükûmetimizin aldığı ciddî tedbirlerin bütün Fransız matbuatında ve siyasî mehafilinde derin bir makes bulduğu ve günün en mühim meselesi halinde mütalea edildiği bu vesile ile de tebarüz etmiş bulunuyor.

Paris gazetelerinde muhtelif fikirler ve mütalealar neşredilmiş olmakla beraber bütün görüş farklarına rağmen umumî kanaat ve hüküm bir noktada birleşmektedir. Bu görüş birliği Hatay davasında olan açık hakkımız ve dürüst hareketimizdir.

Türk milleti, Türk matbuatı, Türk devleti hakkın kendisine bahşettiği ölçü merhaleleri dışında hiçbir aykırılığa sapmamış, tamamile hakkın hak olduğu nisbetteki müdafaasını yapmış, davasını gütmüştür. Ve.. bu davayı mutlaka millî iradenin istediği en iyi şartlar içinde ve mevcud itilâfların hükümleri içinde tamamile başarmak da en başta gelen millî vazife ve borcumuzdur.

Davanın bu hususiyetini nihayet takdir etmiş olmaktır ki, Fransız matbuatını hakkın, mantığın emrettiği yolda yürümiye mecbur etmiş ve Türk - Fransız dostluğunun değerindeki büyük kıymetin kendilerince de bir kere daha anlaşılmasına fırsat vermiştir. Ancak, yine kendi ifadelerinden ve kendi kaynaklarının verdikleri haberlerden öğrendiğimize göre Hataydaki vaziyetin her an vehamet muhafaza ettiği ve kanlıhâdiselerin ortaya çıktığı günlerde Türk ordusu Türkiye - Antakya hududu üzerinde tahşidat yapmıştır. Bu haberin ne dereceye kadar doğru olduğunu bilmiyoruz. Biz hiçbir zaman hiç bir mana ve vasıfta tecavüzî bir politika yolunda yürümediğimiz ve Hatayı da bütün Türklüğüne rağmen asla ilhak tasavvurunda olmadığımız için böyle bir kuvvetin hududdaki normal kuvvetler dışında bir hususiyet ifade edip etmediğini de araştıracak değiliz. Fransız gazetelerinin kaydettiği ve Anadolu Ajansının da Türk matbuatına naklettiği bu haber üzerinde Fransız gazetelerinin hiçbir hayret ve telâş eseri kaydetmelerine mahal olmamak gerektir.

Fransız gazeteleri Hatay hududunda asker tahşid ettiğimizi haber verirlerken böyle bir hareketimiz vaki ise bunda garibsenecek hiçbir taraf olmadığını pekâlâ takdir etmeli, Türk ordusunun Hatayda bir tek Türkün burnunun kanamasına bugün de yarın da asla razı olmıyacağını kabul eylemekte bir an tereddüd göstermemelidirler.

Haziranın ilk günlerinde Hatayda cereyan eden kanlı vekayiin temadisi takdirinde hiçbir tahşid hareketi dahi mevzuu bahsolmaksızın Türk ordusunun otomatikman vazifesini görmesi kadar tabiî ne olabilirdi?

Nihayet, Fransa ve Fransız matbuatı Antakyadaki Türkle Adanadaki Türk arasında hiçbir ayırd ve hususiyet olmadığını idrak etmiyecek kadar basit ve dar bir görüş çerçevesi içinde olmamak vaziyetindedirler. Kardeşin kardeşini keslirken gördüğü vakit elini kolunu bağlayıp durduğu hiçbir zaman ve hiçbir yerde görülmemiştir ki, Hatayda görülebilseydi!

Herhalde hiçbir ihtilâtlı ve hummalı hâdiseye mahal kalmadan Hatay davasının Paristeki kat'î teminlerle salâh yoluna girmiş bulunduğuna ve Fransız hükûmetinin işin ehemmiyet ve ciddiyetini kavramış bulunduğuna memnunuz. Maamafih, bunu söylerken de kısa mazi fasılalarının inkisarları içinde hâlâ kat'î bir hükme ve nikbinliğe varmış olarak kendimizi gösteremiyor, şimdilik sadece:

— Hâdiseler bu müsaid seyri takib etmekte devam ettiği takdirde bir anlaşmıya varmak ümidinin beslenmesine imkân hasıl olacağı kanaatini muhafaza ediyoruz..

Diyoruz ve.. Hataydaki filî ve tatbikî hareketlerle Paristeki kat'î teminlerin biribirini tamamle tutmasını bekliyoruz.

Etem İzzet BENİCE

Yerli Mallarımıza Suikasd

2 yumurta ihracat evi müddeiumumîliği verildi

Yerli mallarımıza sui kast ederek hariç piyasalarda onların itibarını düşürmeğe teşebbüs eden müessese ve firmalara karşı açılan mücadeleye şiddetle devam olunmaktadır. İktisat Vekâleti; ihracatçılardan sitandardizasyon hükümlerine riayet etmiyenleri mahkemeye verecektir.

Aldıgımız malûmata göre bu cümleden olmak üzere şehrimizde bir Türk müessesesile bir limitet şirketin yumurta ihracat nizamnamsine muhalif hareket ettikleri ve iri yumurta yerine sandıklara küçük yumurta koydukları tesbit olunmuştur.

Yapılan tetkiklerde bu hiyle anlaşılmış ve bir zabıt varakasile tesbit olunmuştur

Ticaret Odası yumurta hakem heyeti de meseleye vaziyet etmiştir.

Neticede evrak Müddeiumumiliğe teslim olunmuştur.

Müddeiumumilik makamı hiyle yapan yumurtacıları mahkemeye verecektir.

KÜÇÜK HABERLER

★ Macar elçisi dün peşteden şehrimize gelmiş ve akşam Ankaraya hareket etmiştir.

★ Çekoslovakya başkonsolosu Gregor dün iki aylık mezuniyetle memleketine gitmiştir.

★ Dün Adanada 9 kişi sütten zehirlenmiştir. Zehirlenenler; memleket hastanesine kaldırılmışlardır.

★ Zabıtai belediye ve seyrüsefer memurlarının umumî veya belediye bütçesinden maaş alacakları hakkında bir karar mevcud olmadığından bu memurlar daha haziran maaşlarını alamamışlar ve belediye reisliğine müracaat etmişlerdir.

★ Belediye ve meb'us intihabatında kullanılmak üzere Beyoğlu kazasında toplanan aile sicilleri tamamile tasnif olunmuştur.

Hâlen bu faaliyete Beşiktaş kazasında devam olunmaktadır.

★ Gece çalışan 17-18 yaş arasındaki kız ve erkek çocuklarla her yaştaki kadın işçilerin 17 hazirandan itibaren daha bir sene müddetle gece işlerinde çalışmalarına izin verilmiştir.

★ Para ve esham tahvilât, hazine bonosu, müessis hisse senedleri halindeki depozitoları ve emanetleri kabul için Ankarada ve diğer bazı şehirlerde bir «depozito ve emanet sandığı» kurulması hakkında yeni bir kanun lâyihası hazırlanarak Büyük Millet Meclisine verilmiştir.

★ Galatasaray futbolcuları dün maç yapmak üzere Yugoslavyaya hareket etmişlerdir.

Hileli ve Karışık zeytinyağ

Satanlar Hapsedilecek

İktısad Vekâleti, zeytinyağlarını kalite itibarile bir tasnife tâbi tutmağa ve ambalâjları üzerine asid derecelerinin işaret edilerek satılmalarına karar vermiştir. Bu maksadla 16 haziranda Ankarada İktısad Vekâletinde bir toplantı yapılacaktır.

Memleketimizin muhtelif istihsal mıntakalarındaki zeytinyağcılar, bu toplantıya davet olunmuşlardır.

İçtimada bir zeytinyağ nizamnamesi hazırlanacak, ihracatta bu nizamnameye göre icra oluna - caktır. Bu suretle zeytinyağlarımızın, pamuk yağ, susam yağı ve saire gibi yağlarla karıştırarak satılması tamamile önlenmiş olacaktır.

Cinsini gösteren etiketsiz karışık zeytinyağ satanlar ve ihraç edenler hakkında hapis cezası tatbik olunacaktır.

Dahiliye Vekilimizin Ege seyahatı

Bay Şükrü Kaya İzmir, Aydın ve Muğlaya gidecek

17 haziranda mesaisini bitire - cek olan Büyük Millet Meclisi, lüzumlu hissedip de faaliyet müddetini temdid etmezse 17 haziran - dan sonra Dahiliye Vekili ve Parti umumî kâtibi Bay Şükrü Kaya İzmire gidecektir.

Dahiliye Vekilimiz, İzmirde 1, 2 gün kaldıktan sonra Aydın ve Muğlaya da geçerek orada da tedkiklerde bulunacaktır.

Merhum Tahirin bir Kızı oldu

Maslak yolunda feci bir otomobil kazası sonunda vefat eden «Tan» refikimizin yazı işleri müdürü merhum Tahirin dün Haseki hastanesinde bir kızı doğmuştur.

Hayata göz açmadan babasını kaybeden yetim yavruya Tahirin arzusu veçhile «Ceylân» ismi verilmiştir.

★ Her üç ayda bir tarife komisyonu tarafından tesbit olunan elektrik kilovat ücretleri; elektrik şirketinin satın alınması münasebetile badema hükûmetçe tesbit olunacaktır.

Dinamit yüklü birmotör yandı

İstanbul limanından kaçak çıkan motör nasıl yandı:

Geçen hafta İstanbul limanından hareket eden yüklü bir motörün Bartın civarında «Tarlaağzı» açıklarında bir motörün alevler arasında tutuşarak yandığını yazmıştık. Bu hususiaki facia tahkikatına ehemmiyetle devam olunmaktadır.

Yanan motör, Sadıkzadelere aid ve Sürmeneli Mevlûd kaptanın idaresinde 160 tonluk bir teknedir. İstanbuldan, İnhisar idaresine aid, fıçılar içinde, mühim mikdarda dinamti lokumu yükliyerek Trabzona gitmek üzere yola çıkmıştır. Fakat, Denizyolları kanununa göre muhtelif eşya alamaması lâzımgelirken 60 ton kadar da demir almış ve İstanbul limanından tezkeresini almadan gizlice çıkmıştır.

Felâket, Bartın Boğazı önlerinde, Payos burnu açıklarında başlamıştır. Makineyi kızdırmak için kullanılan tazyikli mazot lâmbası kazaen patlamış, etrafı tutuşturmuş, fakat, bütün gayretlere rağmen ateş söndürülememiştir. Hattâ bu sırada makinistin elleri yanmıştır. Makine dairesi tamamen alevler içinde kalıp kaporta da tutuşunca, ateşi söndürmek imkânı kalmadığını gören mürettebat, hemen küçük sandalı indirmişler ve içine atlamışlardır. Hattâ içeride kalan kaptanın oğlu da en sonra kurtarılabilmiştir.

Tekirdağlı İzmirde Kara Ali ile karşılaşıyor...

Tekirdağlı, bütün dünya pehlivanlarını boy ölçüşmeğe davet ediyor ve "son baharda Londraya gideceğim,, diyor

Kara Ali pehlivanın kendisine meydan okuması üzerine Türkiye serbest güreş şampiyonumuz Tekirdağlı Hüseyin İzmire gitmiştir.

Bu Pazar günü Kara Ali ile güreşecektir.

Serbest güreş şampiyonumuz; İzmirde kendisile görüşen gazetecilere şunları söylemiştir:

— « Ben galebemden emin olduğum için «Benim» diyen her pehlivanla daima güreşe hazır olduğumu İzmire gelmekle bir defa daha ispat etmiş bulunuyorum. Benim için anlaşmalara girmek, berabere kalmak ihtimali yoktur. Hatta Pariste, Meşhur Fransız şampiyonu Deglanla berabere kalmak için bana teklif edilen parayı reddetmem, benim spor hakkındaki düşüncelerimi pek güzel meydana koyuyor.

Pazar günü yapılacak güreşlerde rakibim olan Kara Ali ile kozumuzu paylaşacağız.

Ziraî satış Ve kredi Kooperatifleri

Bütün muamelâtı puldan muaf

Tarım satış ve kredi kooperatiflerinin ve birliklerinin ödünç alma ve verme işlerile sair bütün muameleleri için yapılacak senet ve vesikaların damga resminden muaf tutulduğu hakkında dün Maliye Vekâletinden Vilâyete bir emir gönderilmiştir.

★ Hükûmet hesabına yabancı memleketlerde tahsilde bulunan talebelere 938 yılında verilecek tahsisat miktarı Vekiller Heyetince kabul olunmuştur.

★ Devlet hava yolları umum müdürlüğü vekâletinde bulunan eski İstanbul hava kurumu reisi Hasan Fehmi, bu vazifeye asaleten tayin olunmuştur.

★ İnhisarlar idaresi memurlarına ikramiye tevziatına dün başlanmıştır.

Edirne

Turizm şehri oluyor

Edirne Belediyesi; birçok tarihî ve kıymetli eserlerile dolu olan bu güzel şehri bir turizim bölgesi haline getirmeğe karar vermiştir.

Bu itibarla şehrin bütün ana caddeleri, asfalta çevrilmeğe ve ilk olarak da Kaleiçile Emniyet Müdürlüğü arasındaki büyük caddenin tamirile asfalt yapılmasına başlanmıştır.

★ Egede bu seneki mahsul rekoltesinin çok üstün ve mükemmel olacağı anlaşılmaktadır.

★ İlk mekteb muallimlerinin mesken bedelleri için henüz bir karşılık bulunamamıştır. Tahsisat aranmaktadır.

★ Dün akşam saat 20 yi 20 geçe Denizlide devamlı bir zelzele olmuştur. Hiçbir hasar kaydolunmamıştır.

★ Hâkimler kanununun bir maddesi değiştirilecektir. Bu mad deye göre; doktora diploması alanlar; 1 sene namzetlik devresi geçireceklerdir.

Dış Politika

Royan kongresi ve Daladiye hükûmeti

Yazan: A. Ş. ESMER

Sosyalist partisinin kongresi, geçen gün Royan'da açıldı. İki ay kadar evvel iş başına geçen Daladiye'nin radikal hükûmeti, Fransa,da bugün en kuvvetli siyasi parti olan sosyalist partisinin müsamahasiyle iktidarda tutunabildiği için bu kongre müzakerelerinin neticesine büyük ehemmiyet atfedilmektedir.

Malûmdur ki Daladye Blum hükûmetile âyan meclisi arasında çıkan ihtilâf üzerine Blum'un istifasiyle iktidara gelmişti. Daladiye, kabinesini kuracağı zaman, sosyalistlere hükûmete iştirâki teklif ettiği halde bu partiti teklifi kabul etmemişti. Binaenaleyh Daladiye, kabinesi, yalnız radikal partisiyle bazı ortacenah partillrine istinad ettirerek meclisten ve ayândan geniş selâhiyetler almıştır.

Daladiye hükûmetine bu salâhiyetleri veren parlâmento ve âyân meclisleri altı hafta tatil kararını vermişlerdi. Bu tatil müddeti geçen haftanın başında nihayetlenmiş ve meclis tekrar açılmıştır. Meclis açılır açılmaz, harici politika üzerinde hararetli münakaşa yapılacağı tahmin ediliyordu. Fakat Royan'da sosyalist kongresi de içtimalarına başlıyacağı için harici politika etrafındaki müzakere bu kongreden sonraya bırakılmıştır. Daladiye hükûmeti, radikal partiye dayanmakla berabe,r iktidarı ancak sosyalist partisinin müsamahasile muhafaza edebilir. Sosyalistlerin komünistlerle birleşerek hükûmete karşı vaziyet almaları Daladiye hükûmetini düşürür. Acaba sosyalistlerin Daladiye hükûmetine karşı vaziyetleri nedir? Bunu bize Royan müzakereleri anlatacaktır. Bu bakımdan Daladiye hükûmetinin mukadderatı Royanda tayyin edceği iddia edilebilir.

Partinin müfrit sol olan bir zümresi, hükûmetin iç ve dış politikasını şiddetle tenkid etmektedir. Bunlar, Blumun iki ay evvel, sukutunda rol oynayanları affetmemişlerdir. ve komünistlerle birleşerek hükûmeti düşürmeğe taraftardırlar. Bu zümre, partinin hükûmete karşı takib ettiği bu müsamaha poltikasını beğenmektedir. «Ya iktidar, yahud da muhalefet» diye bağırıyorlar. Sonra radikal partinin son seçimlerdeki hareketini tenkid ediyorlar. Malûmdur ki 1936 seçiminden evvel, radikal ve sosyalist partileri arasında bir seçim anlaşması yapılmıştı. Halk cebhesi kombinezonunun temelini teşkil eden bu itilâfa göre, radikaller ve sosyalistler seçimlerde beraber yürüyeceklerdir.

Gerçi halk cebhesi kombinezonunun iktidarda yürümesi bugün için mümkün görünmüyor. Fakat bu kombinezonun seçimlere aid olan anlaşmasına sosyalistler sadık kalmak istiyorlar. Hattâ radikal parti son birkaç seçimde sosyalist namzede karşı bir namzed çıkarmış ve bu namzed de sağ zümrelerin yardımile kazanmıştır. Halk cebhesini büsbütün ortadan kaldırarak radikallerle sosyalistlerin arasını açmak gibi bir netice verebilen bu vaziyet, Royan kongresinde şikâyet mevzuu olacaktır. Hulâsa sosyalist partisinin gerek Daladiye hükûmetin dayandığı radikal partisinden şikâyetleri çoktur.

Fakat başta Blum olmak üzere partinin mutedil zümresi, hükûmete tarafdardırlar. Bunlar, «ya iktidar, ya muhalefet» düsturunu kabul etmiyorlar. Blum biliyor ki iktidar, Daladiyenin yaptırmış gibi görünen sınıf mücadelesinin tekrar başlaması demektir. Muhalefet ise, Fransayı anarşiye ve belki de bu arada Avrupa sulhünü tehlikeye sürükler.

Bu sebbledir ki hükûmete karşı iki aydanberi takib edilen siyasetin devamına tarafdardır. Blum bu görüşünü dün bu sütunlarda

(Devamı 6 ıncı sahifemizde)

ONU BEN BOĞDUM

AŞK, HEYECAN ve İHTİRAS ROMANI

Yazan: İskender F. SERTELLİ

Tefrika N. 10

— Kendinden şüphen yoksa meydana çık! Evine gel! Böyle saklanmakla insan kendini tehlikeden koruyabilir mi?

— Fakat, Ferda...! Sen Akıllı bir kadınsın! Benim bir müddet burada saklanmama benden fazla sen taraftar değil miydin?

— Evet. Başlangıçta öyle idi ama. Şimdi fikrimi değiştirdim. Bana, senin kendi yuvan bu evden daha emin gibi geliyor. Burada ben seni hiç bir zaman emniyet altında görmüyorum.

— Hayır, Ferda! Bu, çocukça bir hükümdür. Evimde beni herkes tanır. Bilhassa o. Bir gece küt diye kalkıp gelirse, beni o delinin elinden kim kurtarabilir?

— Şu halde bir müddet daha burada kalmak fikrindesin, öyle-m?

—Evet. Ve buna sen de muvafakat etmelisin, Ferda! Saadetiher zaman nasıl paylaşıyorsak, felâket karşısında da müşterek tedbir almalıyız. Bırak beni o menhus herifin izini bulunciya kadar burada kalayım!

Ferad susuyordu.

Ömer suçlu bir insan tavrile karısına sordu:

— Benim burada kalışımdan sana bir zarar gelebilir mi?

— Hayır..

— O halde beni hiç düşünme, Ferdacığım!

O, nasıl olsa, bugün yarın yakayı ele verecektir. Ben de o zaman hayatımdan emin olarak İzmirden gelmiş gibi- evime dönerim.

— Bu kadından emin misin?

— Mannikten mi?

— Evet..

— Onu kâfi derecede tatmin ettiğimi sanıyarum. Ufak bir şey sezecek olursam, derhal yerimi değiştiririm. Parayı veren, düdüğü çalar.

— Mademki ısrar ediyorsun.. beş on gün daha bekliyelim. Fakat, ben Mansurun kolay kolay meydana çıkacağını, yakayı ele vereceğini sanmıyorum. İyi ki aklıma geldi. Senden bir şey öğrenmek isterim: Mansurun anasına gitsem, yahut bir tesadüfle kendisinden oğlunu sorsam.. Sen ne dersin bu fikrime?

Ömer Bey gözlerini açtı:

— Kat'iyyen taraftar değilim. Senin Bebeğe adım attığını görürlerse, büsbütün şüpheye düşerler.

— Kim şüpheye düşecek?

— Polisler..

— Bu işin, polislerle ne alâkası var?

— O herif polise de imzasız mektublar göndermiş olabilir. Hayır, Ferda, hayır.. Sen evde otur ve sakın Boğaziçine inme!

— Bu mesele üzerinde seninle konuşurken, rengin sapsarı oluyor, Ömer! Bunu senden her gece soruyorum.. İnkâr ediyorsun! Ne olur? Bana hakikati söyle.. Herşey maziye karışmış. İffet mezarda yatıyor şimdi. Onu kıskanacak kadar budala bir kadın olmadığımı sen de iyi bilirsin! Haydi, bana bu gece hakikati itiraf et, Ömer! İffetle aranda...

Ömer Bey yumruklarını sıkarak yerinden fırladı.

— Ey.. Yeter artık. Ben de usandım her gece senin bu noktada ısrar edişinden. Hele şu aynaya bir bak! İffet, senin yanında nekadar sönük, nekadar cılız kalırdı!..

— Gönül, gönül, güzele çirkine bakmaz Ömer! Belki şeytana uyarak onu yolundan çevirmişsindir! Yahud o sana boyun iğmediği için, hiddetini yenemiyerek onu boğmuşsundur! Bana hakikati söyle.. Vallahi seni affedeceğim. O zaman gözümde büyüyeceksin!

— Hayır.. Hayır.. Ferda!. Ben bu cinayeti işlemedim. Onu boğan Mansurdur. Mahkemede de cürmünü itiraf etmiştir.. Cürüm meydanda dururken, bunu bana sorman kadar gülünç birşey tasavvur edilemez. Haydi, bırakalım bu bahsi. Kalk, bana bir konyak ver!

● ●

Pencere kapandı..

Karı koca yatağa girdiler..

Ve elektriği söndürdüler.

Naci Demirel de şaşkın, mütereddid arsadan uzaklaştı.

Bütün bu konuşmalardan sonra, polis hafiyesi yolda giderken, kendi kendine şu kararı vermişti:

— Ömer Beyin korkusu, hiç de yersiz ve manasız bir korku değil. İhtiyatı seven her akıllı adam, böyle bir tehlike karşısında bundan başka bir şey yapamaz. Ömeri sorguya çekseydim, bundan fazla birşey söyletemezdim. Her halde ilkönce yapılacak iş, Mansurun izini bulmaktır. Hakikati, ondan başka bir kimseden öğrenmek mümkün değil..

.....

.....

(Devamı var)

Yeni okullar açılacak!

Yeni orta okulların Şehremini, Yeni kapı, Unkapanı ve Şişli de açılması kararlaştırıldı

937 de kıdem görmüş olan ilkmekteb muallimlerinin zamları için büdceye tahsisat kondu. Bunlar hemen verilecek

Maarif mudürünün beyanatı

936 da kıdem görmüş öğretmenlerin müterakim zamları geçen ay tediye olunmuş, yalnız 937 de kıdem görmüş olanların zamları ise tahsisat yokluğundan verilmemiş idi. Aldığımız malûmata göre yeni büdceye bu hususta tahsisat konulmuştur. Zam almamış olan 937 kıdemlileri bu tahsisattan müterakim zamlarını alacaklardır.

Bu hususta kendisile görüşen bir muharririmize Kültür Direktörü Bay Tevfik Kut şu izahatı vermiştir:

— Evet, yeni büdceye bunun için tahsisat koyduk. Ve büdce tasdikten gelir gelmez belki de hemen bu ay içinde tevziata başlayacağız.»

Diğer taraftan Kültü Bakanlığı bu yıl ilkokulları bitirmiş olan talebe adedinin fazlalığı dolayısile yeni ders yılı ihtiyacını göz önüne alarak şehrimizde dört ortaokulun yenibaştan açılmasına karar vermiş ve karar dün şehrimiz Kültür Direktörlüğüne bildirilmiştir.

Maarif Müdürü Bay Tevfik Kut bu husustaki Vekâletin kararını dün bir muharririmize izah etmiştir:

«Yeni ortaokullarımız talebe kesafeti çok olan «Şehremini», «Yenikapı», «Unkapanı» ve «Şişli» de açılacaktır. Yeni okullar için münasib birer bina aranmasına ve diğer hazırlıklara başlanmıştır.

Yeni ders yılında bunlarda muhakkak tedrisata başlanılacaktır.»

Dün bir muharririmize izahat veren Maarif müdürü Tevfik Kut

Bir Bize

Affın fazileti

Yüzellilikler için hazırlanan af lâyihasının on beşinci cumhuriyet yılı şerefine matbuat suçlu ve mahkûmları ile diğer mahkûmlara da teşmili cereyanı milletin umumî arzusu haline inkılâb etmektedir. Gazetelerin neşriyatı, Ankaradaki akisler, halk arasındaki sempatik tezahürler böyle bir teşmilin cumhuriyet hükûmeti ve meclisi için hakikaten büyük bir şefkat eseri teşkil edeceğini tebarüz ettirmektedir.

Dün gazetelerde çıkan bir istatistiğe göre Türkiye hapisanelerinde 31,000 mahkûm vardır. Bunların pek azı kadın ve çocukur.

On beşinci yılın mahkûmlar ve mahkûmiyet yolundakiler için getireceği af nimeti anlaşılıyor ki, memleketin çalışan kuvvetleri arasına hiç olmazsa sapasağlam 30,000 insan katacak ve.. bunların hepsi de hiç şüphe yok ki hapisanede çürümekle hayattaki haz ve ferahlığın tövbekârlığını tamamile tatmış bulunacaklar. Ancak:

— Daha beş yıl önce umumî af yapıldı!

Diyecekleri tatmin etmek için bu affın ellinci yıla kadar son olduğunu temin etmek ve hapisteki izbelerinden tekrar güneşe çıkacak olanlara da:

— Bir kere daha yaptığınızı yaparsanız cezanız üç misli olacak...

Demek yerinde olur.

İcabında mürteşileri, ırz düşmanlarını, hırsızlık, dolandırıcılık, soygunculuğu itiyad haline getirmiş mahkûm ve suçluları dışında bırakabilecek olan bu sonuncu af muhakkak ki, hükûmetin ve Büyük Millet Meclisinin vatandaşlara en büyük lûtfu ve vatandaşlar için de en büyük nimet olacaktır.

Bürhan Cevad

Yeni kazanç Vergisi Tadilâtı

Bir haftaya kadar şehrimize tebliği bekleniyor

Kazanç vergisinde yeni yapılan tadilâtın; bir haftaya kadar Maliye dairesine tebliğ edilmesine intizar olunmaktadır.

Bu tadilât, 938 yılı kazanç vergisine de şamil olacaktır.

Diğer taraftan yeni malî senenin başlamış bulunması münasebetile bütün Maliye şubelerinde kayıtlar yenilenmiştir.

Tahakkuk memurları her semtteki esnafın yoklamasına peyderpey başlamaktadırlar.

Boğaziçinde Bir Kız San'at mektebi açılıyor

Bu yıl, Anadoluda da yeni san'at mektebleri te'sis edilecek

San'at mekteblerine ve bâhusus «Akşam Kız San'at mekteb-leri» ile Kız san'at enstitülerine karşı gösterilen alâka gittikçe büyümekte ve bu mekteblerin talebe adedi de şehrimizde de birkaç misli artmış bulunmaktadır.

Genç kızlarımızı mükemmel bir «Ev hanımı» olarak yetiştiren ve onların hal ve istikballerine aid bilgi ve noksanlarını tamamlıyan «Kız San'at mektebleri» nin sayısı, bu rağbet münasebetile, İstanbulda da çoğaltılacaktır.

Bu cümleden olmak üzere, Boğaziçinde oturan ve «Üsküdar kız San'at» mektebi» ne kadar her gün gidip gelemiyen genç kızlarımızla genç aile kadınlarının bu ihtiyacını temin maksadile bu yıl, Boğaziçinde bir (Akşam Kız Sanat mektebi» açılacaktır.

Belediye sarayı

Önümüzdeki yıl Sultanahmed'de inşa edilecek

İstanbulun (Devlet mahallesi) haline ifrağ edilecek olan ayni mahallede büyük bir (Vilâyet binası) da yapılacak

İstanbulun hükûmet dairelerinin «Sultanahmed» mıntakasında toplanmasının kararlaştırıldığını yazmıştık. Sultanahmedde «Belediye sarayı» vücude getirilmesi kat'iyetle kararlaştırılmıştır.

«Adliye sarayı» ile şimdiki «İstanbul Sanayi mektebi» nin arasında ve Adliye sarayının hizasında inşa olunacaktır.

Bu yeni binanın proje ve plânları, pek yakında hazırlanacaktır. İnşaata, önümüzdeki yıl başlanması için, lâzımgelen tahsisat aranmaktadır.

İleride ve «İmar plânı» nın tatbiki sıralarında, burada bir de, içinde vilâyetin bütün dairelerini ihtiva etmek üzere bir «Vilâyet sarayı» inşa olunacaktır.

Taze meyva ve sebze ihracatı

Almanyaya ısmarlanan buz kasalı vagonlardan 20 tane Sirkeciye geldi

Ay sonunda da iç şehirlerimize de taze balık, ve sebze gönderilecek

Yaş sebze ve meyvalarımızın uzun zaman bozulmadan iç şehirlerimize sevk ve satışlarını temni maksadile Devlet Demiryolları tarafından raflı ve frigosifik tesisatlı vagonlar sipariş olunduğunu yazmıştı.

Bu vagonların ilk partisini teşkil eden 20 tanesi Sirkeci garına gelmiştir. Yeni vagonlarımızın her birinde buz kasaları vardır. İzabe edilmiş seri katarlara bağlanabilecek evsafı haiz uzun dingil mesafelidirler.

Ayni evsafta bulunan vagonlardan 12 tanesi de bu ay sonunda şehrimize gelmiş olacaktır.

Yeni vagonlarla şehrimizden Anadolunun iç kasabalarına taze balık, taze sebze ve meyva sevkolunacağı gibi, oralardan da kesilmiş et getirilecektir.

Ayrıca yaş sebze ve meyvalarımız da bu vagonlarla hariç piyasalara gönderilecektir.

bilhassa taze üzüm, incir, kavun, karpuz gibi mahsullerimizden de bu yaz mevsiminde mühim miktarda Almanya ve İngiltereye yollanacaktır.

Haseki hastanesine teşekkür

Refikası vakitsiz bir doğum yapan gazeteci arkadaşlarımızdan Bay Bülend Erim, Haseki hastanesinde eşine karşı gösterilen ihtimam ve tedaviye teşekkür etmekte ve bilhassa mezkûr hastanenin nisaiye mütehassısı profesör Bay Tevfik Rlmzi ve asistanları Bay Tarık, Sedad, İsmail, Saib ve Mehmed Ali ile kabile Meliha Nüket ve başhemşire Bayan Şerife, hemşire Bayan Şadiye Perihana ve hastasına derin bir alâka gösteren başhekim Bay Nazmi ve hizmetlerini esirgemiyen Bay Ricai Faik, Hüseyin Aral ve Tayyıb Yusufa sonsuz minnet ve şükranlarını gazetemiz vasıtasile arz ve iblâğ etmektedir.

Sümerklüb sahasısdaki maçlar

12/6/38 pazar günü Sümer ve Eminönü Yıldız spor kulübleri A ve B takımları karşılacaklardır.

A takımları saat 17 de, B takımları saat 15,15 te.

HALK FİLOZOFU

Meşhur olmasın diye

Günlük gazetelerdeki fıkra muharrirleri birbirlerine cevab vermek zaruretinde kaldıkları zaman bazan garib bir kaygı ile gülünç olmaktan kendilerini kurtaramamaktadırlar. Eğer ayni kariler tarafından okunuyorlarsa aralarında münakaşa mevzuu olan meselede bu zatın kimden bahsettiğini anlıyorlar. Fakat o fıkra muharriri bir dev aynasının yardımile kendini ötekinden yüksek gördüğü için küçüklük olmasın diye fıkrasına onun ismini geçirmiyor. Meselâ bir san'at bahsinde «bunu böyle iddia edenlere karşı» diye söyliyeceklerini lûtfen ve tenezzülen söylüyor da meslek arkadaşının «meşhur olmasın» diye ismini zikredemiyor.

Fıkra muharrirlerinin bir hastalığıdır bu. İşte şimdi ben de birisinden bahsediyorum ve meşhur olmasın.. diye ismini yazmıyorum.

Fakat siz kimden bahsettiğimi çoktan anladınız amma o kendisini anlamamazlıktan gelecektir.

HALK FİLOZOFU

Birimizin derdi Hepimizin derdi

Susuz kalan bir ailenin acı şikâyeti

Şehremininde Denizabdal mahallesinde 19/21 numarada oturan Bay Zeki ailesi Muzaffer isminde genc bir bayan, dün matbaamıza gelerek çok müteessir bir ifade ile şu şikâyette bulundu:

«Benim derdim, yaz mevsiminin bu sıcak günlerinde evimizin en mühim bir suyu tedarikte çektiğimiz müşkülâttan ileri geliyor.

Sokağımızda çeşme yoktur. Ancak 3 sokak ilerimizde bir çeşme var. Bu çeşmenin başında ekseri zamanlarda bir zat bulunarak sakalara nezaret etmektedir. 20 senedenberi sokağımızda ve evimizin karşısında oturan bu zatla aramız biraz açıktır. Her hangi sakaya bize su getirmesini söyledikçe getirmedi. «Kıştan kunturat yapmadığınız için size su vermeyiz...» şeklinde garib bir cevabla bu talebimizi reddederek bize su vermiyorlar. Bu yüzden çok müşkül bir vaziyete düştük... Evimizde bir damla su yoktur. Gerek el yıkamak, gerek ev işleri için su bulamamak fecaati karşısında ne yapacağımı şaşırdım... Evimiz Kerbelâya döndü.

Saka ile kıştan konturat yapmak ne demek?.. Böyle bir mecburiyet belediye talimatnamesinde var mıdır? Mahalle sakaları o mahallenin bir ferdi olan bize su getirmeğe mecbur değil midir. Paralarını peşin vermeğe razıyım. Yeter ki susuz kalmıyalım.

Bu şikâyeti alâkadarların nazarı dikkatine koyuyorum. Muhterem Eyüb kaymakamının bizim söz geçiremediğimiz sakalara emir vererek bu gülünç iddia yüzünden gerek benim ve gerek benim gibi diğer herhangi bir komşumun yaz gününde susuz kalmak tehlikesinden kurtarılmamızı rica ederim.»

Son Telgraf — Muhterem kariimiz Bayan Muzafferin şikâyeti çok haklıdır. Sakalara nezaret eden ve ismi bizde mahfuz bulunan zatın şahsî iğbirarı yüzünden bir evin susuz bırakılması doğru değil dir. Sakalarla evvelden kunturat yapılması hakkında bir mecburiyet olmadığından muhterem Fatih kaymakamının ve ya Şehremini Nahiye müdürünün bu vatandaş ailesinin şikâyeti ile alâkadar olacağını kuvvetle ümid ederiz.

Garsonların yüzde on mes'elesi

İstanbul garsonları tayyare cemiyetine şayanı dikkat müracaat yaptılar

Günde 4000 lira kadar tutan yüzde onlar tamamen kendilerine verildiği takdirde hunun yüzde üçü ile tayyare alacaklar

Garsonların % 10 u meselesi yeni ve hararetli bir safhaya dahil olmuştur.

Garsonlar, % 10 ların yüzde üçten yediye kadar mühim bir kısmını lokanta sahiblerinin almasına «Tayyare cemiyeti» nezdinde de itiraz etmişler ve oraya şayanı dikkat bir müracaatte bulunmuşlardır:

Bu müracaatte, garsonların yüzde onlarının kendilerine verilmesi temin olunduğu takdirde bu mikdarın yüzde 3 ünü «Tayyare cemiyeti» ne seve seve terk edeceklerini bildirmişlerdir.

Garsonlar, bu paralarla Tayyare alınmasını arzu etmektedir.

Bu şayanı dikkat müracaat ehemmiyetle karşılanmıştır.

Yapılan vasatî bir hesaba göre İstanbul içinde garsonların bilhassa bu mevsimde 30 - 40 bin lira arasında bir satış yaptıkları tahmin olunmaktadır. Bu takdirde her gün 1000 liradan fazla bir para Tayyare cemiyetine kalacak demektir.

Diğer taraftan garsonlar, «İş bürosu İstanbul âmirliği» ne de müracaat etmişlerdir.

İş bürosu patronları da dinlemiş ve neticede mesele, Ankarada İş Dairesi Umum Reisliğine intikal etmiştir.

Yirmi altı Binicimiz

Üsküdardan Polonez köyüne kadar seri bir yürüyüş yapacaklar

Sipahi Ocağı azaları Polonezköyüne bir atlı gezinti tertib etmişlerdir.

Araba vapurile buradan Üsküdara geçilecek ve bu cumartesi günü Polonez köyü etrafında 40 pazar günü de 60 kilometre atla yürüyüş yapılacaktır.

Pazartesi sabahı erkenden de lâakal 15 kilometre süratle ve seri bir yürüyüşle Üsküdara inilerek oradan yine araba vapurile İstanbula geçilecektir.

Bu geziye sekizi kadın olmak üzere 26 atlı iştirak edecektir.

Edirnede güreş müsabakaları

Edirne Halkevi spor kolu Tekirdağ, Kırklareli güreşçilerini davet ederek kendi güreşçileri arasında bir müsabaka tertib etmiştir. Bu müsabakada 56 kilo arasında yapılan güreşte Edirne orta okul 2 inci sınıf talebesinden Bay Aziz kazanmıştır.

İlk buğday ve kuru bakla merasimle satıldı

Kilosu 10 kuruşa satılan 400 kilo buğdayı yetiştiren çiftçimize para mükâfatı verilecek

Memleketimizde yeni yılın ilk buğday mahsulü evvelki gün Ege mıntakasında idrâk olunmuştur.

Bu mahsul; Manisa vilâyetinin Nuriye köyünden Salih Erten isminde çalışkan bir rençberimiz tarafından 400 kilo miktarında Manisa Borsasına gtirilmiştir.

Kalabalık bir davetli huzurunda buğday merasimle satışa konarak tüccardan Mehmed Ali Yağcı, Galip Tosun, Ahmed Erol taraflarından on kuruş fiatle satın alınmıştır. Kendisin ayrıca para mükâfatı da verilecektir.

Buğday mahsulü davullarlabayraklarla süslenmiş arabada şehir dolaşılarak alıcıların mağazalarına nakledilmiş ve yeni sene mahsulünün bereketli olması hakkında temennilerde bulunulmuştur.

Diğer taraftan senenin ilk kurutulmuş «bakla mahsulü» de; yine evvelki gün Menemenden İzmir Borsasına getirilmiştir.

Menemenin Sasallı köyünden Bay Mustafa Çalık tarafından yetiştirilerek kurutulan bu ilk mahsul; 3 çuvaldır.

Kilosu 7,5 kuruştan merasimle satılmıştır.

Bu gayretli çiftçiyi; İzmir Borsası İdare heyeti; para mükâfatile taltif edecektir.

DELİ GÖNLÜM

YAZAN

NUSRET SAFA COŞKUN

EDEBÎ ROMAN : 148

Defterime bu satırları yazdığım dakikada saatin akreble yelkovanı gece yarısını kucaklamış bulunuyorlar.

Pencere açık...

Ve ben, yanına kadar sürüklediğim masamla önündeyim.

Simsiyah bir boşluk uzanıyor önümde...

Bu karanlığın ek yerini seçiyorum:

Kara ile denizin omuz öpüştükleri, sarmaş dolaş olup cilveleştikleri kumsal..

Yaprakların bile esnemeğe üşendikleri sessiz bir gece..

Pencerenin önüne koyduğum lâmba gözlerini dahi kırpmıyor.

Bir kilisenin ölü sükûneti içinde yapılan mırıltılı bir âyini ruhaniye benziyen, böceklerin çıkardıkları fısıltılardan, yaygaralardan başka en küçük bir ses işitmiyorum.

Her zamanki gibi yapyalnızım.

Nefes olarak işittiğim, yalnız kendi nefes alışlarım. Benden başka iki insan daha var.

Emekdar çiftlik kâhyasile karısı...

Köşkün içinde üç kişiyiz.

Çok uzakta, kulübe azmanı bir evcikte de birkaç rencber ailesi oturuyorlar.

Akşam yemekten sonra bir tanesi bağlamasile yanık mâniler çaldı, söyledi. Çocuklar koşmaca oynadılar.

Bu pek kısa süren canlılığı müteakıb ses sada kesildi. İri çoban köpeği birkaç defa havlayıp kulübesine girdi.

Babamın sadık bendesi ihtiyar kâhya kaç gündür anlatmıya, kafama sokmıya çalıştığı çiftlik işleri hakkında izahat vermek için odama geldi.

Lâfı işten değil, içten açtım.

— Mahmud ağa. dedim, bana babamın ölümünü anlat!..

Belki de bu gece hep Allahı düşünmemin her tarafta her zamankinden daha bariz onu hissetmemin sebebi bu ölüm etrafında dönüp dolaşan konuşmanın tesiri...

Mahmud ağa, babamın adı geçerken ağlamıya başlıyor.

(.....) a ayak bastığım gün köşke gelir gelmez ilk defa onun odasına girmiştim. Babamın yağlı boya resmi duvarda asılı duruyordu.

Bembeyaz sakalı, nurani yüzü ile ihtiyarlığına rağmen ve resim olduğu halde, hâlâ canlı ve parlak duran gözlerile karşılaşır karşıaşmaz odada mabede giren bir müminin huşuile irkilmiştim. Ağır ağır duvara yaklaştım.

Mahmud ağa ile karısı birkaç adım gerimde, el bağlamış nefes almaktan çekinerek bekliyorlardı.

Hiç bir şey söylemeden baktım, baktım. Beni Allahın vekâletile yaratan adamı annemle iki sinin yokluklarını daha şiddetle ve yanyana getirip birleştirerek için yanarak seyrettim.

Hiç olmazsa biri sağ olsaydı diyordum.

Dizlerine, göğsüne her çeşit hayat rüzgârının sersemleştirdiği başımı dayayacak bir insana ne kadar muhtacdım.

Annem sağ olsaydı onun şefkatli göğsünde, bütün derdlerimi unutur ve avuturdum. Saçlarımda dolaşan eli, yüzümde gezinen ılık nefesi, kayalaşan ıztırabımı erittmeye yeter de artar bile...

Dudaklarımda hâlâ öldüğü gece son defa öptüğüm buruşuk yüzünün soğumuş temasını duyuyorum.

Babamı bir telgraf parçasının içinde ölmüş buldum.

Dudaklarım, anneminki gibi ondan da bir temas arıyor.

Resmin önünde başımı eğdim. secdeye kapanan bir müslümanın vecdile ürperdim. Gözlerim her zamanki taş kalbliliklerini göstermediler. Yavaş yavaş fakat doya doya ağladım.

Beni gözyşlarımla başbaşayken kendime getiren biri ince diğeri kalın iki hıçkırık olmuştu.

Mahmud ağa ile karısı da ağlıyorlardı:

— Onlar yattıkça Allah size ömür versin beyim!

Mahmud ağanın yüzüne, ihtiyarın manasını bir ömür boyunca çözemiyeceği bir bakışla bakmıştım. Yaşamakta zevk bulmıyan bir insanın, kaybettiği kimselerin ömürlerini hayatına eklenmesini temenni etmesinden daha gülünç ne olabilir?..

Bu akşama gelinceye kadar bir daha babamın lâfını ağzımıza almamıştık.

Fakat Mahmud ağa, hırçın bir titizlikle çiftlik hesabları için karşıma geçince:

— Mahmud ağa.. bana babamın ölümünü anlat.

Demekten kendimi alamadım.

Hem bu vebal altında kalmamak için onun birtürlü tatmin olmıyan hesab verme arzusunu hiç

(Devamı var)

CASUS!

Kurşuna Dizilmeden Evvel..

Nasıl Yaşadı?

Umumî harbin meşhur casuslarına dair şimdiye kadar İngiliz gazetelerinde çıkan yazılardan mühim bir kısmını «Son Telgraf» hulâsa ediyordu. Bugün de bir casusun hayatından bahsediliyor. Fakat bu casus artık manastıra kapanmış, bir rahib olmuştur.

İngiliz gazetelerinin bahsettiği bir casus macerası Umumî harbdenberi işitilegelen garabetlerden birini teşkil ediyor. Bundan tam yirmi sene evvel, yani Umumî harbin son senesinde idama mahkûm edilen bir casus kadın, o zaman kurşuna dizilmiyerek kalmış ve yirmi senedenberi bulunduğu hapisanedln geçen gün çıkarak bir manastıra gitmiştir. Siyahlar içinde sararmış bir çehre, aksaçlar... İşte casus kadının yirmi sene evvelki gencliğinden bugün kalan budur.

Kadın hapisanenin karanlığından yaz güneşine çıkarıldığı zaman gözleri kamaşmış, etrafındaki insan gürültüsü içinde şaşırmıştır. Adı Mari Dokre olan bu kadın dünyayı büsbütün başka görüyordu. Yirmi sene evvelki İngiltere başka, şimdiki başka idi. O zaman yirmi iki yaşında idi. Fransada Almanlara karşı harbeden İngiliz askerleri o zaman bu genc kadının ismini çok iyi öğrenmişlerdi. 1918 de Mari Dokre tevkif edilerek Fransız ve İngiliz divanı harbinde casus diye muhakeme edilmiştir. Marinin böyle muhakeme edilmesine sebeb kendisinin o zaman Almanlara bir takım esrarı askeriyeyi hablr verdiği töhmeti altında kalması idi. Almanlara karşı harbeden İngiliz ve Fransız ordularının esrarını Almanlara bildiriyor diye tutulmuş, neticede idama mahkûm edilmişti. Mari kurşuna dizlecekt. Fakat o zaman 1918 nesesi teşrinievvlli gelmişti. O zaman İngilizlerle Fransızlar bir tarafta, Almanlar diğer tarafta o kadar şiddetli harekâta girişmişlerdi ki bu heyecan arasında Mari mahpus bulunduğu yerde unutulmuş kalmıştır. Kurşuna dizilecek olan yirmi iki yaşındaki genc casus kadın unutulmuştu.

Hayatını bu surltle kurtarmış oldu. Bir ay sonra, yani 1918 teşrinisani arasında ise artık Umumî harb İngilizlerin, Fransızların lehine neticelenmş, Almanya mağlûb olmuştur. İki taraf arasında mütareke yapıldı ve kurşuna dizilmesi unutulan Mari de zaferin neş'esi içinde daha unutulmuş oldu. Fakat nihayet onun hakkında bir karar vermek lâzım geliyordu. Artık kurşuna dizilmiyecekti. Ölüm cezasını ölünciye kadar hapse tahvil ettiler. Bu suretle hapse girmiş oldu. Vakit geçtikçe Mari Dokrenin ıztırabı artıyordu. Casusluk ederek birçok adamların hayatına kıymış olduğunu düşünerek vicdan azabı çekmeğe başlamış, büyük pişmanlık içinde kalmıştı. Bunun üzerine zihnini, fikrini din ile meşgul etmeğe başlamış, aradığı teselliyi dinde bulacağını düşünerek hapisanede bütün mahkûmlara karşı bir örnek teşkil edecek surette ahlâkını düzeltmiştir. Harkese karşı iyilik etmek istiyordu.

Onun bu hali etrafındakilerin hürmet ve muhabbetini celbediyordu. Mari pek az konuşuyor, lüzum olmazsa hiç lâkırdı etmiyordu. Birçok zamanını hapisanedeki hücresinde ibadetle geçiriyordu.

İngiliz gazetelerinin yazdığına göre nihayet Marinin bu hali hapisanlnin papası tarafından nazarı dikkate alınmış, Mariyi ve diğer mahkûmları görmeğe gelen rahibeler onun bu halini anlatarak lâzım gelenlerin merhamet duy-

(Devamı 7 inci sahifemizde)

Avrupanın can damarı:

Avusturya Hududu

Çekoslovakya mes'elesinin en nazik yeri tahkim ediliyor.

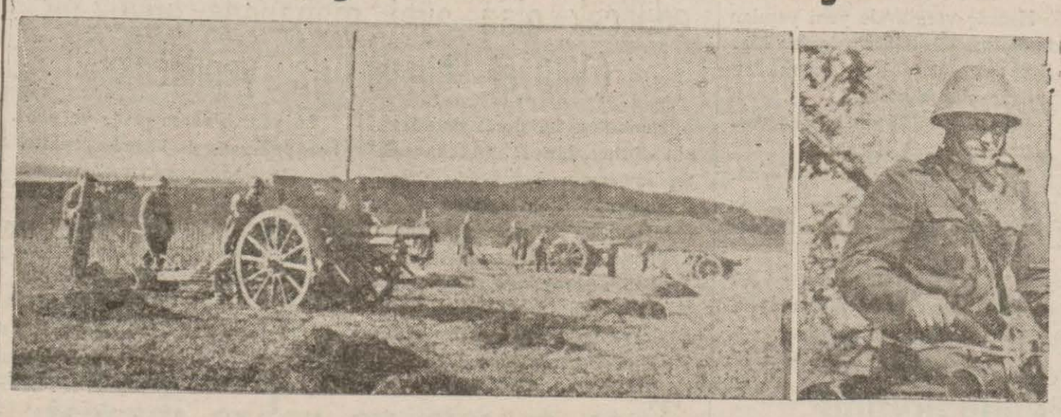

Çek ordusunun yeni tip sahra topları ve motosikletli bir hudud neferi

Yeni gelen İngiliz gazetelerinde Çekoslovakyaya dair şayanı dikkat malûmat vardır. Çekoslovakyadaki Almanlara dair mi? Hayır.. Cereyan eden müzakerelere dair mi?. O da değil. Meselenin bu safhalarından her gün bahsedilmektedir. Çekoslovakyaya gönderilen İngiliz muhabirlerinin asıl ehemmiyet verdikleri nokta Çekoslovak olrdusunun nasıl hazırlandığı, kısmen yapılan seferberliğin neticeleridir.

Meselâ «Deyli Ekspres» in muhabiri İngilterede bıraktığı okuyucularına şöyle yazıyor: «Siz İngilterede öyle sanırsınız ki şu Alman - Çekoslovak buhranı artık bitmiş, gitmiştir değil mi? Halbuki Alman hududuna dikilen gözler bir an bile nöbeti gevşetmiyorlar. Hiçbir tabur geri çekilmeden yalnız müstesna olarak pek az bazı ihtiyatlar koyuverildi ki gidip tarla işlerile meşgul olsunlar diye. Yoksa seferber haline getirilen ordu kütlesi on ki gündenberi bulunduğu vaziyette bekliyor. Her yerde siperler kazıyorlar, manialar dikiliyor. Hem de neticeden nikbin olanlar bile Çekoslovakyadaki Almanların vaziyeti etrafında dönen müzakerelerin bu yaz mevsimi geçmeden bitebileceğine ihtimal vermiyorlar. Müzakereler bitmek için en aşağı şu yaz mevsimi nihayete ermeli diyorlar. Görülüyor ki netice öyle bir iki ayda elde edileceğe benzemiyor.

Müstakil Avusturya devleti ortadan kalkmadan evvel Çekoslovakya ile Avusturya arasında bulunan hudud şimdi artık Avusturya ile Almanya birleştikten sonra en hassas bir nokta olmuştur.

En hassas ve en tehlikeli, korkulu bir yer. Niçin?

Evvelce müstakil Avusturya devleti varken Çekoslovakya erkgnıharbiyesi bu hududun bir tehlikesi olmadığını görüyor, onun için orada azamî surette dikkatli ve tedbirli olmağa lüzum hissetmiyordu. Çünkü artık tarihe karışmış olan Avusturya cumhuriyetinin Çekoslovakya cumhuriyetine karşı sulh içinde iyi geçinmekten başka bir maksadı olamazdı. İki taraf da birbirinden böylecl emin bulunuyordu. Lâkin Almanya Avusturyayı aldıktan sonra hududun bu kısmı Çekoslovakya erkânıharbiyesini düşündürmeğe başlamıştır. Bu erkânıharbiye o zamana kadar Alranya, Lehistan ve Macaristan hududlarının muhafazasına dikkat ediyordu. Şimdi Avusturya hududu da hesaba katılmak mecburiyeti başgöstermiştir. İşte bunun için dir ki Çekllr şimdi hududun bu tarafında azamî tedbirler almakla meşgul bulunuyorlar. Onun için bu tedbirler karşısında hududun bu kısmı müdafaasız kalmıştır denemez. Bilâkis askerî kıtaat vazifeleri başındadır. Hududun bu kısmı zaten tabiî olarak dağlarla çizilmiştir. Bu dağlar tabiî surette bir mânia teşkil ediyor. Çekoslovak askeri bu dağların ormanlarında saklanmıştır. Çekoslovak topçuluğunda atın kıymeti hâlâ vardır. Arazinin icabı olarak attan çok istifade ediliyor. Yoksa ordunun vesaiti yenidir, makinelidir. Ancak icab eden yerleri sahra topçuluğu attan da istifade ediyor. Ordunun vesaitini ylnileştirmek, makineden azamî istifade etmek için çok paralar sarfedilmiş-

(Devamı 7 inci de)

Üniversitenin Kalabalık sınıflarında şubeler Açılacak

İlk şube; yeni ders yılında Hukuk 1 inci sınıfda te'sis edilecek

Son senelerde Üniversiteye kaydolanların sayısı mütemadiyen çoğalmaktadır. Bilhassa Hukuk fakültesine karşı gösterilen rağbet münasebetile bu fakültede talebe sayısının çokluğu, Maarif Vekâletinin nazarıdikkatini celbetmiştir.

Bu hal, her ders yılı başlangıcında tekerrür ettiğinden Maarif Vekâleti yeni ders senesi için şimdiden tedbir almayı düşünmüştür.

Talebenin fazlalığı münasebetile, Hukuk fakültesi dershanelerinde yer bulmakta müşkülât çekildiği gibi profesörler de bütün talebeyi tamamile tanımıya imkân bulamamaktadırlar.

Bu vaziyetin ortadan kaldırılması için, yeni ders yılı başlangıcında kadro vaziyeti uygun geldiği takdirde, evvelâ Hukuk fakültesi birinci sınıfı, 2 şubeye ayrılacaktır.

Profesör kadrosu ile beraber büdceye taallûk eden şube tesisinden bu tecrübe ile iyi netice alındığı takdirde, bilâhara aynı tedbir, diğer fakültelerin kalabalık sınıflarına da tatbik olunacaktır.

HIKÂYE

65 inci sayfa

Yazan: FİLE

— Hastan nasıl?

— Hep öyle. Ayni sahife üzerinde. Dün yine kriz geldi. Hep ağladı. Hiç konuşmuyor

— Tuhaf şey. Bu kitabı okumağa başlarken böyle değildi değil mi?

— Ne söylüyorsun? Dünyada onun kadar zeki adam az tanıdım.

— Peki bu iş hakkında ne düşünüyorsunuz?

— Hiç!

Ayrıldılar. Hemen hemen bilmiyen kalmamıştı. Ona herkes eniştesinden bahsediyor. Diyebilirim ki onun hastalığı ile meşgul olmıyan yok.

Doktorluk bir hasta değil. Yani tıbbın ona söyliyeceği sözü yok. Hazım cihazı yerinde, nabız sağlam. Tansiyon mükemmel. İyi, hoş amma nedir bu hal?.

Düşünün bir insan ki, okumaktan hoşlanır. Amma öyle delicesine bir okumak merakı değil. Şöyle hafif mevzulu romanımsı, masalımsı, hikâyemsi şeyler... Buna edebiyat merakı diyebiliriz.

Necdetin eniştesi yaldızlı kitab kablarile, tezhiblerle uğraşmış, hayatını ince bir san'at aşkına harcamış bir adamdır. Meselâ tâlik yazıya bayılır. Bir taraftan gülüstanı okur, öte taraftan edebî herhangi bir eser eline geçse, büyük bir müşkülpesentlik göstermeden okur.

Son okuduğu kitabın adı «Eğer istese idim».

Bu, genc bir romancının ilk eseridir.

Bu kitabın müellifi olan gencin gazetelerde birkaç hikâyesi çıktı. Fakat bu «Eğer istese idim» adlı eseri kitab olarak bastırmağa muvaffak olduğu ilk kitabıdır.

İşte Necdetin eniştesini bu gayri tabiî hale sokan bu ismi, cismi işitilmemiş genc muharririn «Eğer istese idim» adlı kitabının 65 inci sahifesi oldu.

Yağmurlu bir akşamdı. Çok şimşek çakmış ve güneş batacağına yakın dinen yağmura karşı bir nebzecik gülümsiyen güneş, gökle yeri biribirine bağlıyanşanjanlı bir kordelâ gibi göklere baştanbaşa gayet net bir alâimüssemâ germişti. Deniz ilâhı için kurulmuş renkli bir köprü gibi uzanmış bu ışıklı şeride gözleri dalmış, bir parmağını elindeki kitabın 65 inci sahifesinin arasına sıkıştırmış, kaskatı kesilmişti. Ne sorulduysa cevabsız kaldı. O günden sonra her gün kitabı alıyor,65 inci sahifesini açıyor ve tekrar tekrar o sahifeyi okuyor.

Onunla en çok uğraşan Necdet oldu. Hiçbir şey söyletemediler. Yalnız aradan birkaç gün geçmişti. Doktorun mütemadî istintakları karşısında uzun uzun baktıktan sonra hıçkıra hıçkıra ağladı ve:

— Okuduğumu anlamıyorum. Beni kurtarınız! dedi.

Kitabı sakladılar. Uyuyamadı bütün gece bir somnambül gibi evin etrafını dolaştı. Bahçeye çıktı ve kitabı aradı.

Kitab kendisine tekrar verilinciye kadar sükûn bulmadı.

Doktorlar sadece:

— Sinir buhranı... deyip geçiyorlar. Karısı şaşkın. O zamandanberi âdeta evin matemi var.

Beş köşeli yıldız kütüphanesinin gencler serisinden Davaroğlu Necib İsmail müstear ismile «Eğer istese idim» adlı kitabının altmış beşinci sahifesini beraber okuyalım şimdi:

Sahife: 65

«Ve dudaklarında dünyanın en güzel tebessümü ile arkasından uzun zaman bakkaldı.

— Ne zaman dönecek? diye so-

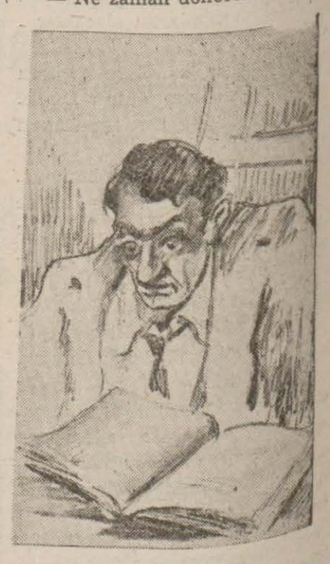

ruyorlardı.

Ce vab bile vermeden yürüdü ve birden akreb ısırmış gibi acı bir buruşukla yanakları pörsüyen yüzünü ellerile kapıyarak hıçkırdı. Beş dakikada beş asır yaşamış kadar alabora olmuş bir yüz. İnanılmıyacak şeydir bu. Beş dakikada bir insanın ihtiyarladığını kime söylesem gülerler bana.

Neclâ, «dönmiyecek, dönmiyecek» diye dişlerinin arasında kuru bir çiroz geveler gibi sonsuz bir ıztırabın itiraflarını kekeledi.

Sonra kendini bir torba gibi bostana giden dereye attı. Cesed, değirmenin kanadlarında parçalandı.

Ve akşamın sessizliği içinde pıhtılaşmış bir ţutam bağırsaktan gök kana boyandı. Onu bu kan renkli bulutlar boğdu dediler. Şimdi Ilıcanın köy mezarlığında ağlıyan genc bir adam ve bir gül fidanının altında taze kabrin üstünde çöreklenmiş yılanlar, sö-

(Devamı yedinci sahifemizde)

YARIN
Dolabda oynanan
Komedi
Yazan:
Nusret Safa Coşkun

Esrarlı bir ölüm

İngiliz zabıtasının altı aydır hallede-medediği bu hâdisenin faili kim?

Londra gazetelerinde okunduğuna göre İngilterede Norfolkta elli altı yaşlarında zengin bir çiftçi ölü olarak bulunmuştur. Şimdiye kadar yapılan tahkikat çiftçinin en tehlikeli zehirlerden biri ile zehirlendiği anlaşılmış ise de bunu ne suretll yediği, kim tarafından yedirildiği henüz meydana çıkmamıştır. Midesi için her vakit bir takım maden suları ve saire için zengin çiftçinin bu zlhri de böyle bir ilâç arasında ylmiş olduğunu yapılan muayenelerden anlaşılmıştır.

Vak'anın üzerinden altı ay geçmiştir. İngiliz gazetelerinin verdiği yeni malûmata göre Londradan Norfolka giderek gizlice tahkikat yapmakta olan sivil polis müfettişleri de Londraya dönerek şimdiye kadar bir iz bulamadıklarını söylemişlerdir. Çiftçiye zehir vermeyi ve onu öldürmekte kimlerin menfaati olup olmadığı araştırılmış ise de bu hususta hiçbir şüphe kuvvetlenmemiştir. Pek tehlikeli olduğu nisbette de satılması son derece yasak olan zehirin kim tarafından satıldığı ve kimin aldığı araştırılmaktadır. Yine buna dair hiçbir ipucu bulunamamıştır. İngilterenin en ileri gelen sivil polislerinden birkaçı daha tayin edilerek bu esrarengiz vak'anın hakikati meydana çıkarılacaktır. Zehiri çiftçinin kendi tedarik ederek almış olup olmadığı da bu zehri kimin sattığı meydana çıktıktan sonra anlaşılacağı tahmin edilmektedir.

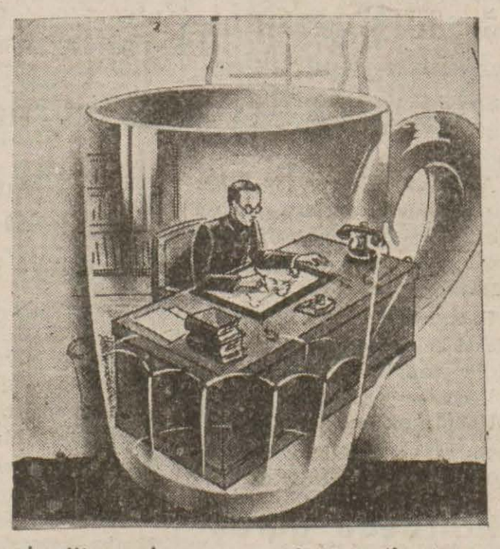

İngilterenin en meşhur polis nafiyeleri esrarengiz ölümün sebeblerini aramakla meşgul

IZTIRAB ÇOCUĞU

Edebi Roman
No. **10**

Yazan:
Etem İzzet BENİCE

Kaçalım baba...

Diye haykırdık. Annem ve çocuklar ağlaşmıya başladılar. Kadınız.. Sonra, çocuklar. Başka ne ya pabiliriz?..

Herkes kendi canının telâşına düştü. Ben, hemen koştum, bahçeye indim.

Saman yığınlarının arasına dalıp gözden kayboluvermişim! Ötekiler ne yaptılar?. Bilmiyorum. Yalnız, bir iki dakika sonra evin içinde çatırdılar koptu, silâhlar patladı:

— Ay...

— Vuruldum...

— Öldürün be.. Öedürün be!..

Diye rumca bağrışmalar işittim ve... nihayet babamın yüzünden kanlar aka aka bahçeye getirildiğini, dut ağacına bağlandığını, annemin ve kardeşlerimin de karşısına dizildiğini gördüm. Keşke kör olaydım da görmeyeydim. Keşke sağır olaydım da işitmeyeydim. Keşke öleydim de bu hatırayı saklamıyaydım!

Mihal boyuna bağırıyordu:

— Bu üç arkadaşın cesedi böyle soğuyacak mı?. Kesin kellesini herifin!

— Vurun yahu...

Anlaşılan çetenin reisi olacak. Uzun boylu. Karabıyıklı iri, siyah, karanlık gözlü, geniş vücudlü, ızbandud gibi bir herif:

— Dur bire Mihal. Şimdi istediğinden âlâsı olacak. Göreceksin, beğeneceksin...

Dedi. Kasaturasını havada birkaç defa çevirdi, salladı.. Dut ağacına yanaştı. İlkevvel babamın dilini kesti. Sonra kulaklarını kopardı, burnunun ucunu uçurdu, dirseklere kadar el ve kol derilerini soydu. Bir iki defa da kasaturayı kaba etlerine sokup çıkardı ve:

— Sen böyle kal bakalım...

Dedi, çocuklara ve anneme döndü. Çığlık, vaveylâ, istimdad bütün mahalleyi yerinden oynatıyordu. Muhakkak ki, deli olacaktım. Nefesim tıkandı tıkandı, boğazımda bir düğüm oldu. Babama bakamıyordum. O:

— Gık...

Bile demeden son nefesinin çıkmasını bekliyor.. Vücudünü gere gere kasılan sinirlerini koparmak yerinden oynatmak istiyordu.

Bu vatan davası, vatan fedailiği!

İşkencenin, muzaffer yoluna çıkarılan büyük davada adı bile anılmaz. Fakat, facia bu kadar değil. Dahası var! Çam yarması vücudlü, palabıyıklı, gözü kanlı haydud, Mihala bağırdı:

— Mihal karıyı ortaya çek...

— .....

Mihal, aç bir kurd gibi annemin üzerine atıldı, kolundan tutunca ortalık yere fırlatıverdi...

Annem annem.. Zavallı annem. İki gözü iki çeşme, feryad ediyordu. Kim dinler?.. Haydud yürekleri kerpiçten!

Aman yarabbi bu ne feci manzaradır?. Hele kardeşlerim, nefesleri tükendi de boğula boğula yerlere serildiler ve mosmor kesildiler.

Haydud reis yine emir verdi:

— Bodos karıyı soy...

Annem çırçılpak soyuldu. Yere yuvarlanmaması için iki canavar kollarına girmişlerdi.. Emir, tazelendi:

— Mihal, hele bir tadına bak. Belediye reisinin koynunda yatmağa benziyor mu?... Görsün!

İşte, bu sahne her tarafından şakır şakır kan akan, yaralı babamı titretti. Homurdandı, kükredi, delirdi. Fkat, iplerini koparamadı... Boynundan topuklara kadar yılan gibi dolanmış!...

Ben de boyuna boğazımı sıkıyordum! Fakat parmaklarımda kuvvet yoktu, ki kendimi öldürebileyim...

Haydudun birkaç dakika sonra:

— İstavri... Sen, de bak karnında çocuk oldu mu?...

Demesile sahne büsbütün değişti ve İstavrinin elindeki koca saldırmanın annemin karnına saplanması ile göbeğinden kasıklarına kadar inmesi bir oldu; karın deşildi!

Sonra getirdiler, dut ağacının öbür tarafına, babamın arkasına onu da sardılar. Anenm, bu ölü dirisi kadın sadece inliyordu. Babamda da medid bir harhara. Ne söylesin, ne yapsın?. Dil yok, kuvvet yok, kudret yok!

Daha sonra, Mihal saman yığınlarına doğru koşmaya başladı. Korktum.. Görüldüm mü? diye. Görülmemişim. Bir kucak saman, kuru ot aldı.. Götürdü. Annemle babamın ayaklarının dibine yığdı, tutuşturdu. Alevler yükseldi. İki kardeşimi de iki süngünün ucuna taktılar, ateşe tuttular!

İhtilâflı bir mesele:

Tiyatrocuların cemiyet işi hissei şayialı bir mal davasına döndü

Bir kaç kişi (Tiyatro San'atkârları Birliği) kurmuşlar, faaliyette bulunuyorlar ! Halbuki böyle bir teşekkülden tiyatrocular, haberdar olmadıklarını söylüyorlar.

Şehir Tiyatrosu dışında kalanların teşkil etmeleri lazımgelen bu cemiyetde, Naşit, Ertuğrul Sadi, Halk Opereti, Dümbüllü, Cemal Sahir, Şevki, Cevdet gibi tiyatro hey'etleri dahil bulunmazsa böyle bir cemiyetin ne faydası olur ?

Yazan: Nusret Safa COŞKUN

Nusret Safa Coşkun Subhi Samyeli ile konuşuyor

Nasreddin Hocanın karısı do - ğurmuyormuş. Evde başka kimse olmadığı için Hocanın ebeye yardım etmesi icab etmiş.

Ebe, birinci çocuğu almış, bu bir ikincisi takib etmiş. Hoca, artık iş bitti diye ayrılacağı sırada bir biri üçüncü daha dünyaya gelince, hoca püf demiş, mumu söndürmüş. Bağrışmışlar:

— Aman hoca ne yapıyorsun?

Hoca cevab vermiş:

— Ne yapacağım.. Işığı gören ölüm uğruyor.

Kısadan hisse son zamanlarda hem Anadoluyu ve gerek İstanbul çekirge istilâsı gibi türedi tiyatrolerin adeta kapladığını görünce, Halk san'atkârlarının himayesi yolunda başlıyan cereyanın önünü gören ben aktorum, aktrisim diye ortaya çıktı. Meslek şerefi ve haysiyeti ve istismara uğrayan tiyatro zevki namına, Nasreddin Hocayı taklid ederek mumu püf diyip, bu işi önleyecek bir çare aranırkln, ilk akla gelen bir cemiyet kurmak fikri idi.

Hem meslekten olmıyan, özürleri kabahatinden büyük asılları, niyetleri belirsiz bir takım kimselerin, halkın tiyatro zevkini bozmalarının önüne geçmek, bu bir disiplin altına almak, hem ihtiyaçlarını, derdlerini karşılayacak bir cemiyete sahib olmak için teşebbüsler yapılmağa çalışılandığı bir sırada (Türk tiyatro san'atkârları) birliği adında bir cemiyet teşekkül ettiğini işittim. Kendi kendine kurulup, hem idaresi de kendi kendine meydana gelen bu cemiyetin reisi olduğunu söyliyen bir zat beni gazetede buldu. Gayelerini anlattı. Şehir tiyatrosu dışında kalan bütün aktörlerin baştaş değerli sanatkârlar Naşid olduğu halde cemiyete dahil olduklarını söyledi. Muvaffakiyet diledim. Tebrik ettim. Böyle bir cemiyete olan ihtiyacımı tebarüz ettirmeğe çalıştım. Fakat bu sandalyasız nazıra benim zatın gazeteye bir de resim koyduk.

Fakat sonradan, bu cemiyete, cemiyet demek doğru değil, çünkü kanunî formalite tamamlanmamıştır- kendi kendime teşekkül etmiş bulunduğunu, kimsenin haberi olmadığını, hatta kongre bile addetmeğe lüzum görmediğini ancak gazetelerle öğrendik.

Fakat san'atkârlarını böyle bir cemiyetten haberimiz yok, diyor - lar. Halbuki böyle bir cemiyetin teşekkülü için ilk şart bu san'atkârları bir araya toplamak ve bir şirket yapmaktı.

İhtilâflı cemiyetin ötekine artist vesikası vermeğe kalkışması, bazı san'atkârları o - yundan menetmeğe kalkışması, para alması haklı olarak bir infialı mucib olmuş, ihtiyaçlara tam manasile tekabül eden hakikî bir cemiyet kurulması için teşebbüsler başlamıştı.

(Son Telgraf) bu teşebbüslerin başındakileri yakından tanıdığı ve işin ciddiyetine emin olduğu için bir havadis olarak bu haberi neşretmişti.

Bunun üzerine etekleri tutuşan birlikçiler geçen gün bana sekreterleri bayanı göndererek bu havadisin mahiyetini sordurdular. Böyle bir cemiyet mevcudken bir ikincisine ne lüzum olduğunu, sanki müteşebbis ben imişim gibi, izahını istediler.

Dün sabah, Darülbedayiin ve Naşit Riza tiyatrosunun sabık süflörü Subhi Samyeline rasladım. Subhi Samyeli uzun yıllar kulis arkasından, ve süflör kutusunun tozlu deliğinden tiyatromuza hizmet etmiş bir arkadaştır. Şimdi halk san'atkârı Naşidin yanındadır.

— Yahu iki gözüm dedim... Sizin cemiyet hissei şayialı bir mala döndü. Bir türlü mübarek nesneyi taksim edemiyorlar. Sen ne dersin bu işe.. İşin içinde sayılırsın. Sevabına biraz bizi aydınlatıver.

Meslek tesanüdünü artırmak, bütün bu meslek mensublarını bir araya toplamak için cemiyetin kurulmasına ötederberi canla başla çalışan Suphi Samyeli meğerse tıka basa doluymuş. Bu sualin

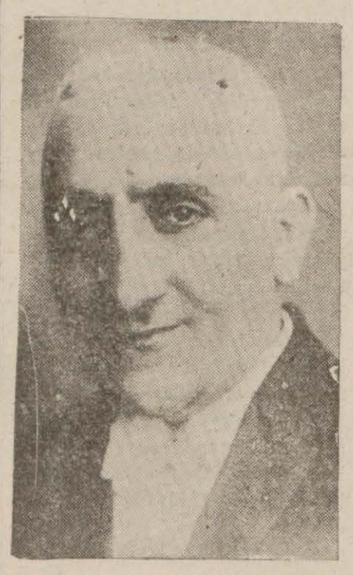

San'atkâr Naşid Özcan

içinde birikenlerin tıpasını açmağa vesile oldu:

«— Derdimi deştin bayım, dedi. Sana anlatayım bu hikâyeyi; bu son terakki asırlarında insanlar nasıl münferid yaşıyamazlarsa hiçbir meslek ve san'at saliki de kendi san'at ve meslekdaşlarile temas mecburiyetinden varestе kalamaz. Gerek sanat ve meslekleri nin inkişafı yolundaki zaruretle, gerekse yürüdükleri san'at yolunda karşılaşacakları mezahim ve müşkülât onları muhakkak bir cemiyet halinde yaşamağa mecbur eder. Meşrutiyet zamanlarında mübhem ve silik bir şekilde başlıyan bu «san'at ve esnaf cemiyetlendirilmesi» hareketi Cumhuriyet devrinde en modern ve kat'i şeklini almış ve her cihetten müsbet neticeler elde edilmiştir; bu, mutlak bir hakikattir.

Bundan haylice evvel zannedersem - ki ben o zaman burada yoktum - Ertuğrul Muhsin ve Şehir tiyatrosundaki kıymetli arkadaşlar, kendi teşekkül çerçe -

(Devamı 6 ıncı sahifede)

Bir bar artisti kendisini sahneye hazırlıyor

Cinayetleri Güneş mi Yaptırıyor

Fen adamlarının son tedkiklerine göre en büyük mücrim güneş!

Nis'de bir kongre toplanıyor

Yeni bir ilim doğdu: Kozmobiyoloji, yahud güneşin, arz ve bilhassa insanların harekâtı üzerindeki nüfuz ve tesirlerinin tedkiki ilmi...

Kozmobiyolojinin Astroloji ile karabeti bulunan bir ilim olduğunu söylemeğe lüzum olmasa gerek.

Kozmobiyolojinin babası olan Doktor Moris For, uzun seneler - denberi (Nis) de oturur. İlmî tedkikatla uğraşır. Enstitü azasından Darsonval, Paris rasatanesi sabık müdürü Delandr, tıb akademisi azasından A. Lümiyer gibi zamanımızın büyük âlimleri, Moris Forin tedkikatile yakından alâkadar olmaktadırlar.

Parisli meslekdaşlarımızdan biri, Doktor Forla görüşmüş, enstitüsünü ziyarlt etmiş, başlıca aletlerini görmüştür.

Kocaman bir dürbün farzediniz. Nihayetinde siyah bir kutu, kutunun arkasında buzlu bir cam var. güneşin lekeleri bu cama aksediyor.

Doktor For, Parisli arkadaşımıza :

— Bu lekelerden üçü, 13, 15 ve 17 mayısa tesadüf ediyor. Diğerleri de daha sonraki günlere...

— Bu lekelerden ne anlıyorsunuz?.

— Bugünlerde vukua gelecek bazı kazalar... Fakat, mahiyetlerini anlamak kabil değil...

— Güneş lekelerinin kazalarda tesiri var mı?

Doktor For muhabire bu sual üzerinde de fikirlerini şu suretle anlatmıştır:

— 1926 senesindenberi, güneşteki lekelerin sayısı arttı ve cesameti büyüdü. Gayritabiî birçok hâdiseler zuhuruna delâlet eder. Meselâ, intiharların artmasında bunların pek çok tesiri vardır.

«Cinayetler üzerinde de öyle. Sebebsiz yere yapılan cinayetleri düşününüz. Hiç yoktan, sarhoşluk yüzünden öldürülenlerin sayısı arttıkça artıyor...»

Doktor For, nazariyatını delâil ile isbata çalışıyor. Kahvesini ısıtmadığı için 24 yaşındaki karısını

Devamı 7 inci sahifemizde

MEVSİM

İnsan sonu gelmiyen bir istihalenin ifadesidir.. derler. Bir ihtirasımız tükenir, ölüm başlar. Hayata yalnız maddeci gözü ile bakmıyanlar için tabiiyat ve mevsim de sonsuz bir ihtiras meş'alesidir. İçimizde ve dışımızda bu alevin taze yangınını buluruz. Yukarıdaki resim bunun ne güzel ifadesidir. Genç kadın üzüm mevsiminin başlangıcında en güzel kolyeyi ve en iri iki inci tanesini tabiatin kadın kadar tatlı meyvasında buluyor.

Volga altında Petrol Borusu

Astrakanda Volga nehrinin iki sahili arasında petrol nakliyatı için sualtı ferşiyatına başlanmıştır. Ekonomi bakımından büyük ehemmiyeti olan bu borunun ilk iki parçası muvaffakiyetle Volga nehrinin dibine yerleştirilmiştir. Bu yerleştirilen boruların her birinin uzunluğu 1.300 metredir.

HOLİVUDDA Sekiz Ay

YAZAN: DANYEL DARYÖ

— 7 —

Munju'nun konuşması pek tatlı. İnsan dinlemeden usanmıyor. Öyle şeyler anlatıyor ki...

Manju, bidayette pek çok sıkıntı çektiğini inkâr etmiyor. Hakikaten sâyi sayesinde yeniden yıldız olmaya muvaffak olmuştur.

Bu müstesna br şeydir. Çünki Holîvud'da bir yıldız nazardan düştü mü bir daha dirilmesine imkân yoktur.

Fakat Manju, şöhretini servetini muhafaza etmiştir. Ve çok da zengindir. Bana da çok yardımı dokundu. Tecrübelerinden tavsi-

(Devamı 7 inci sayfada)

KADIN

Fondanlı pandispanya

12 aded yumurta
500 gram kristalize şeker
500 gram un
45 gram tereyağ
100 gram çekilmiş badem biraz limon kabuğu rendesi yarım limon suyu.

YAPILMASI

Yumurtalar beş dakika vurularacak şeker ilâye edilecek 25 dakika daha vurulacak, sonra, erimiş tereyağ, un, badem, limon kabuğu rendesi ve limon suyu ilâve edilecek hafifçe karıştırılacak bir tepsiye yağ kâğıdı konacak iki parmak kalınlığında hamur yapılacak orta fırında hiç açmadan 35 - 40 dakika pişirilecek fırından çıkınca üzerine ızgara gibi tel konacak sonra o kısımlardan kesilerek taksim edilecek üzerine kaysı marmaladı daha üzerine bir kabda erimiş çikolata biraz vijetalin karıştırılarak sürülecek.

Bademli rulo

100 gram kavrulmuş çekilmiş badem
18 aded yumurta
100 gram pudra şeker
100 gram un
50 gram tereyağ
Yarım limon kabuğu rendesi.

YAPILMASI

Yumurtalar pudra şekerle beraber 25 dakika kadar vurulacak evvelâ erimiş tereyağ ilâve edilecek sonra badem, unla limon kabuğu rendesi hafifçe karıştırılacak yağ kâğıdı üzerine birer santim kalınlığında yayılacak orta fırında 20-25 dakika pişirilecek. Fırından çıktıktan sonra diğer bir yağ kâğıdına sarılarak soğuması için bırakılacak.

Içinin yağlı kremi

4 yumurta beyazı
150 gram tereyağ
300 gram kristalize şeker
1 paket vanilya

YAPILMASI

Şekerin üzerini geçiniye kadar su konur. Hiç karıştırmadan kaynatılır.

Koyulaşmağa başlayınca soğuk suya damlatılır. Eğer yumuşak bir halde donuyorsa sıkı karamel haline getirilen yumurta beyazı sıcak olarak ilâve edilir. Süratle karıştırılır. Soğuktan sonra diğer kabda tereyağ ezilir. Yumurta akile şeker yavaş yavaş karıştırılır. Ayni zamanda vanilya ilâve edilir. Bu krem yapılan bademli rolonın rasına konur.

İtalyanlara göre vaziyet

(Birinci sahifeden devam)

haftaya bırakılmıştır.

Salamanka 10 (A.A.) — Fran - kistler Kastellon cephesinde iler- lemeğe devam etmektedirler. Ce- seras kasabası kuvvetlerimiz ta- rafından işgal edilmiştir.

Londra 10 (A.A.)— Bazı politi- cacılar hükûmetin İspanyada bu- lunan İngiliz ticaret gemilerinin müdafaasında gösterdiği betaatten dolayı memnuniyetsizlik göster - mektedirler. Lord Halifaks şimdi Hampshire'de bulunan ve büyük bir ihtimalle hafta sonunda Lond- raya dönecek olan Çemberlay ile avam kamarasında yapacağı be - yanatı hazırlamak için temas ha- linde bulunmaktadır.

İyi haber alan mahfellerde söy- lendiğine göre Başvekil Frankist- leri herhangi bir şekilde mutazar- rır edecek olan bir tedbir ittihaz edilmesine muarızdır.

Bu mahfeller İngiliz siyasetinin İtalya ile dostluk ve İngiliz - İtal- yan itilâfının tasdiki esaslarına da yandığını ilâve eylemektedirler Bundan anlaşıldığına göre İngil- tere İspanyada bulunan ecnebi gönüllülerin geri alınması için uğ- raşacaktır.

Roma 10 (A.A.)— Gazeteler, İn- gliz ticaret gemilerinin İspanya- da uğradıkları zararlar dolayısile İngiliz siyasetinin değişmiyeceği ümidini izhar etmektedirler. İn - gliz efkârı umumiyesinde görü - len infial, İngiliz - İtalyan itilâ - fının tatbikine mâni olmağa ma - tuf faşist düşmanlarının çevirdiği bir manevra addedilmektedir.

Giornaa d'İtalia diyor ki:

«İngiliz ve Fransız faşist aleyh- tarları Avrupa sulhunu yeniden bozmak için seferber edilmişler - dir.

Süvarilerimiz

Viyana, Londra, Nis, Roma ve Varşovada büyük muvaffakiyet- ler kazanarak dün akşam şehrimi- ze döndüklerini yazdığımız kah- raman binicilerimiz, dün geceyi evlerinde istirahatle geçirmiş - lerdir.

Galata rıhtımında 10 binlerce kişi tarafından çılgınca karşıla - nan süvarilerimiz, memleket top- rağına ayak basar basmaz evvelâ istikbal heyetinden İstanbul ku- mandanı General Halis Bıyıktay kendilerine doğru ilerliyerek A- tatürkün selâm ve iltifatlarını şu cümlelerle ifade etmiştir:

«— Arkadaşlar! Büyük Reisi- cumhurun, başarılarından mem - nun oldukları sizlere selâmını müjdelemekle bahtiyarım.

Bu büyük iltifat, sizlere yarın- ki başarılar için de lâzım gelen kuvveti verecektir.»

Kahraman süvarilerimiz şere - fine, Parti, Sipahi Ocağı ve diğer müesseseler tarafından ziyafetler verilecektir.

Parti Genel Sekreterliği, eki - pimiz azasına verilmek üzere ba- zı kıymetli hediyeler hazırlamak- tadır.

Slovakların Muhtariyeti

Prag 10 (A.A.)— Hodza, Südet neb'uslarından Kundt, Peters ve Soche ile görüşmüştür. Bu mülâ- kat esnasında geçen çarşamba Kundt tarafından başvekile veri- len muhtıra hakkında görüşül - müştür. Salâhiyettar mahfiller müzakereler hakkında büyük bir ketumiyet muhafaza etmektedir- ler.

Prag 10 (A.A.)— Südet gazete- leri çocukları Çek mekteblerine devam eden Almanların isim ve adreslerini gösteren uzun listeler neşretmektedirler.

Prag 10 (A.A.)— Amerika Slo- vak heyeti reisi Helko, cümhuri - yetin düşmanları ile bir blok teş- kil etmek suretile Pittsburg itilâfı için mücadele edilemiyeceğini Slo vak popülist partisine anlatmak için Hlinka nezdinde teşebbüste bulunacağını Hodzaya vâdetmiş - tir.

PEŞTEDE NAZİ NÜMAYİŞİ

Budapeşte 10 (A.A.) — Dün ak- şam Budapeşte meydanında tak- riben 30 nazi ile 30 amele kavga etmişlerdir. Polis müdahale ede- rek kavga edenleri sopalarla da - ğıtmıştır. İkisi ağır olmak üzere 5 kişi yaralanmıştır.

DAVET

Üsküdar ilk okul çocuklarına yardım birliğinden:

C. H. partisinin himayesinde bulunan birliğimizin kongresi 10/ 6/933 cuma günü saat 17 de Üs - küdar Halkevi salonunda yapıla- caktır. Üyelerin gelmeleri.

İTİZAR

Mündericatımızın çokluğun- dan dolayı bugün Sultan Aziz ve Onun gölgesi adlı tefrika - larımızı koyamadık.

Özür dileriz.

Japonlar Hertarafda Asker toplayorlar

Cenevre 10 (A.A.) — Daimî Çin murahhası Hoo, Milletler Cemi - yeti umumî kâtibi Avenol'a bir nota vermiştir. Notada Japon se- ferberlik kanununun cemiyet mu- kavelenamesinin hilâfına olarak manda altında bulunan Marşal ve Karolina adalarında da tatbik e- dildiği bildirilmektedir.

Balkanlarda Müşterek Olçü Sistemi

Ölçü esaslarımız bütün Balkanlarda kullanılacak

Geçenlerde şehrimizde topla - nan Balkan iktısad konseyinde görüşülen meseleler arasında ölçüler hakkında verilen kararı tatbikına yakında başlanılacaktır.

Bu karara göre, Balkan devlet- leri arasında badema müşterek bir ölçü sistemi kullanılacaktır.

Bu suretle diğer balkan hükû - metleri de memleketimizde halen cari olan ölçü esaslarını kabul ve kullanmağa başlıyacaklardır.

İnönünün Sıhhatı

(Birinci sahifeden devam)

Maruf Fransız profesörü mem- leketine avdet etmek üzere bu sabah Ankaradan şehrimize dön- müştür. Mumaileyh şu izahatı vermiştir:

— General İsmet İnönünün sıh- hatinde endişeyi mucib hiçbir nok- ta yoktur.

Şimdiye kadar yapılan tedavi çok yerindedir.

Ayni tedaviye devam suretile Generalin pek yakında tamamile iyileşeceği muhakkaktır. Buna kat'iyetll eminim.

Ankara 10 (Hususi muhabiri - mizden telefonla)— Eski Başvekil İsmet İnönünün hastalığı neka - het devresine girmiştir.

İsmet İnönü burada 15 günlük bir istirahat devresinden sonra İs- tanbula giderek Heybeliadada din lenecektir.

Profesör Fisenjenle beraber İn- önünü tedavi eden Dr. General Tevfik Sağlam ve Operatör Mim Kemal de dün akşam İstanbula ha reket etmişlerdir.

3 eroinci daha Yakalandı

(Birinci sayfadan Devam)

Geceleyin şüphali vaziyette do- laştığı görülen Kadri polisler ta- rafındna çevrilmiş, üstü arandık- tan sonra yeleği cebinde iki par- ça esrar bulunarak müsadere e- dilmiştir.

İkinci suçlu Galatada yakalan- mıştır. Galatada Mustafa oğlu Zülfü, eroin sattığı haber alına - rak Piç Mehmed ile Zülfüden bir paket eroin aldırılarak müsadere edilmiştir. Kendisi Malatyalı olan Zülfü isticvabında eroini sabıka- lılardan Kayserili Osmandan al - dığını söylemiş, Osman da yaka- lanarak mahkemeye verilmiştir.

Üçüncüsü de şöyle olmuştur:

Kasımpaşada eroin satıcısı Ke - nandan eroin alınırken Kenan ya- kalanmış, yapılan araştırmada 4 paket eroin bulunarak müsadere edilmiştir.

Kenan eroini Lâz Mustafadan aldığını söylemiş, bunun üzerine Kenan Mustafaya gönderilmiş, Mustafa Kenana 7 paket eroin ve- rirken cürmümeşhud yapılmıştır.

— Anadoluhisarında Göksu ça- yırında hayvanlar için yapılmış o- lan su yalağına dün 1,5 yaşındaki Fatma isminde bir küçük kız düş- erek doğulmuştur.

(Dış politikadan devam)

çıkan çok ehemmiyetli bir nutuk ile izah etmiştir. Sosyalist partisi lideri, hükûmetin İspanyaya kar.. şı takib ettiği karışmazlık siyase- tini müdafaa ederek, bundan baş- ka bir yolun mutlaka harp de - mek olacağını söylemiştir. Bu - nunla beraber, Blum'un bazı söz- lerinde iki ay evvelki sukutunun acısını hâlâ yüreğinde taşıdığı se- zilmektedir. Bu iğbiraın hedefi, tahmin edileceği gibi, Âyan mec.. lisidir. Blum, kendisini iktidardan düşüren bu meclis için diyor ki:

— Radikal partisi, umumî se .. çim ile vücud bulan parlâmento ile mahdud seçim ile meydana ge- len âyan meclisi arasındaki ih - tilâfın, günün en vahim mesele- lerinden biri olduğunu anlama - lıdır.

Kongrenin neticesi bu dakika.. ya kadar malûm olmamakla be- raber, hükûmete karşı müsama.. hada devama karar verileceği söylenebilir. Buna bişlıca sebeb, harici vaziyetin tehlikeli olması- dır. Halk cebhesi anlaşmasının, şu ve bu parti ihtilâfının üstünde gelen düşünce budur. Eğer Al - manyanın İtalya ile birliği yapa.. rak Fransa üzerine yaptıkları taz- yik olmasa, partiler biribirile bo- ğuşmıya başlıyacaktır. Bunun i- çindir ki Blum ve sosyalist parti- si, 1936 senesinde yapılan sosya.. list reformlar bahasına bile olsa, radikalleri iktidardan düşürmeğe cesaret edemiyorlar. Blum, nut- kunda bunu söylemiş ve daha i- leri giderek demiştir ki:

— Bir harp çıkarsa sosyalist partisi millî birlik hükûmetine iştirâk edecektir. Ve komünstler de buna, hayır demiyeceklerdir.

Blum'un bu sözleri, Daladiye'yi iktidarda tutan âmillerin en sa .. mimî izahıdır.

A. Ş. ESMER

Kazanç Kanununda Tadilât

Ankara 10 (Hususî muhabiri - mizden telefonla)— Kazanc ka - nununun bazı maddelerinin tadil olunması hakkındaki yeni kanun lâyihası; Büyük Millet Meclisi bütçe encümenine verilmiştir. Bu- günlerde encümenden çıkacak ve Meclis heyeti umumiyesinde mü- zakeresine başlanacaktır.

Filistinde

(Birinci sahifeden devam)

ettikleri için muhtelif noktalardan ve ansızın yapılan baskınlara kar- şı toplu askerî kuvvetlerin mu - vaffakiyeti az olmaktadır. Dün Haviti'de, Poşpina'da ve Biran'da baskınlar yapılmış ve çetelerin patlattıkları bombalar buralarda bir haylihasarı mucib olmuştur.

Tedhişçiler halkı tazyik etmek ve mahallî idareyi müşkül vaziye- te düşürmek için ekinleri de yak- maktadırlar. Paşpina'daki bütün rekolte yakılmış gibidir.

Cenab Şahabeddinin kızı gözünden sakatlandı

Bakırköyünde oturan mer - hum Şair Cenab Şehabeddinin kı- zı Şivezat, Bakırköyünde bir so- kaktan geçerken kazaen gözüne bir saçma isabetile sakat kalmış- tır.

Kazazede bayan, evinde tüfekle oynıyan mekteb taleblsi 15 yaşın- da Ahmed aleyhine mahkemeye müracaat etmiştir.

★ Memnu mıntakalarda istim- lâk olunan mallara aid bedellerin sureti tesviyesine aid yeni bir e- sas kabul olunmuştur.

İçki fiyatları Ucuzlatılıyor

Tütünlerin de harmanı düzeltilecek

İnhisarlar idaresi şarab, likör ve vermut fiatlarını indirmeği ka - rarlaştırmıştır. Bu meyanda mem- leketimizde imal olunmıyan şam- panya gibi bazı içkilerin gümrük resimleri de tenzil olunacaktır.

Ayrıca yakında piyasaya yeni harmanlı ve ucuz sigaralar da çı- karılacaktır.

İnhisarlar umum müdürü Mit- hat Yenel tenzilât işi etrafında Vekâletle temaslarda bulunmak üzere dün akşam Ankaraya ha - reket etmiştir.

Topraksız Köylü Bırakılmıyacak

Her köylü ailesine muayyen nisbette bir toprak temini için hazırlanan toprak kanunu yakın- da Büyük millet Meclisine sev - kedilecektir. Muhtelif vilâyetler- de hazineye aid topraklar tesbit olunmaktadır. Bunlar hakkında acele bir istatistik hazırlanarak Maliye Vekâletine gönderilmesi alâkadarlara bildirilmiştir.

Ticaret muahedeterinin uzutılması selâhiyeti

Ankara 10 (Hususi muhabimiz- den telefonla)— Ticaret muahe - deleri akdi için hükûmete verilen salâhiyetin 2 sene daha uzatılma- sı hakkında yeni bir kanun lâyi- hası hazırlanmış ve Büyük Mil- let Meclisine verilmiştir.

Hatay

(Birinci sahifeden devam)

Hatayda vaziyet normala doğ- ru gitmektedir. Mahallinden alınan haberler, Fransızların - metimizin ciddî teşebbüsleri - ğıtısında Türk - Fransız dostluğu- nun icabları dahilinde hareket- geçtiklerini, sükûnetin teessüs et- tiğini bildirmektedirler. Bu cün- leden olarak Hatayda mühim idâ- rî değişiklikler yapılmış, Hatay umumî valiliğine doktor Abdur- rahman, Antakya kaymakamlı- ğına Süreyya, Antakya belediye reisliğine Vedi Münir Karabey, Kırıkhan kaymakamlığına doktor Vedi Karamut, Nahiye müdürlü- ğüne Hâmi tayin edilmişlerdir. Ayrıca hükûmet dairelerine de yüzde 75 nisbetinde Türk unsuru yerleştirilmiştir.

Bu hareket Hatayda yalnız Türkler tarafından değil, diğer unsurlar tarafından da büyük bir sevinçle karşılanmış ve bu için de- ğişikliği kutlulamak üzere Hal- kevinde yapılan toplantıya Arab mümessilleri, Suphi Berekât, kar- deşi Raif ve Mustafa Kuseyri iş- rak etmişlerdir.

YENİ VALİ NE DİYOR?

Vali Abdurrahman Atayolu gö- zetesine beyanatında, «prensip- lerimizden hiçbirşey feda etmek- sizin bunların tatbikat sahasında tahakkukuna çalışmak maksadile valiliği kabul ettiğini, söylemiş- tir.

Valiyi vazifesi başında ziyaret eden kumandan Kole, orada bu- lunan memurlara bir nutuk söyle- yerek ezcümle demiştir ki:

«— Her yerde memleketi ekse- riyet unsuru idare eder. Ekallî- yetler buna tâbi olurlar, Türk - Fransız dostluğunun her türlü ha- lelden vikâyesi için bütün ted- raatı yapacağız. Bütün memur- ların bu zihniyetle hareketlerini isterim. Aksine hareket edenler derhal cezalandırılacaklardır.»

PARİS SEFİRİMİZİN TEMASLARI

Paris sefirimiz Suad Davaz dün de Fransız Hariciye Nazırını ziy- yaret ederek Hatay işi hakkında temaslarına devam etmiştir.

İhtilâflı bir mesele:

(5 inci sahifeden devam)

velerinden hariç kalan bu meslek mensublarını da büyük bir teva.ı ve arkadaşlık hissile Alayköşkün- de bir araya toplıyarak bir «güz- el san'atlar birliği» kurmuşlar ve tiyatroculukla iştigal eden te- miz ve lekesiz arkadaşlara hüvi- yetlerini bildirir birer de vesika verilmişti. Pek az zaman yaşıya- bilen bu teşekkül maalesef bugün yoktur. Ondan sonra başı boş ka- lan bu san'at şubesi yine başsız ve ayaksız uzun bir zaman daha sendeledi durdu.

— Peki bundan sonra başka ce- miyet vücude getirilmedi mi?

— Anlatayım; bu teşekkül or- tadan kalktıktan bir müddet son- ra hangi bakımdan olduğu kes - tirilemiyen sebeblerle tiyatrocu- lukta ekmek uman kunduracı çe- kicini, terzi makasını, kolacı ütü- sünü bırakarak bu işe girişti ve kırkından sonra saz çalmağa sa - vaştı, ve binnihaye İstanbuldan iç vatanın kaza ve nahiyelerine hatta köylerine kadar bir tiyat- rocu akını başladı... Bu akın do- layısile iç vatanda boy boy Valân- tinolar, Ramon Novarolar, Jon Jilbertler, Klark Gableler türe- di, Gretagarbolar, Sara Benarlar, Jan Gravfortlar boy gezdirdi. Şe- hirler, kasabalar kapılarını açtı- lar, oteller, hanlar doldu boşaldı. En son iş olarak hancı, lokantacı mahkemelerde alacağını aradı. Maliye ve belediye şubeleri bol bol tahrirat yazdı. Polis vilâyet - ten vilâyete kazadan kazaya tez- kereler yazarak tahkikat ve taki- bat yaptı. Fakat yine oynıyan aç gezdi. Oynatanlar pişman oldu... Pek acı bir misal ile isbat ede - yim:

Halk san'atkârı Naşidin çalıştı- ğı Turan tiyatrosu sahibi Rasim Day yirmi seneyi mütecaviz bir zamanlık arkadaşımdır; ve günü- mün dörtte üçü orada geçer. De- faatla şahid oldum. Her zaman müteaddid defalar polis gelir ve bir (oyuncu!) sorar: «Sizde bu isimde bir oyuncu var mı?» Se - bebini sorarız: cevab verir: «A- nadoluda falan yerdeki maliye şubesinden soruyorlar, vergiden borcu varmış..» yahud «falan şe- hirdeki otelci veya ahçıya kum- panyasının şu kadar borcu var - mış da»... ilâh.

Aradan uzun zamanlar geçti, bu fecaatin önüne geçmek ve baş- ı boş dolaşanlar elinde kirlenen bu san'at ismini temizlemek yo - lunda bir himmet eseri belirdi... Naşid, Fahri ve birkaç arkadaşı İstanbulda çalışan belli başlı fir- ma sahibi direktör komikler Şe- hir tiyatrosu haricinde kalan ve kendi tuttukları yolda çalışanları toplıyarak bir cemiyet teşkli et - tiler. Kongrelerini akdile bir ida- re heyeti de seçtiler. Ömrü üç beş ayı geçmiyen bu cemiyet de ya- şamıyarak rahmeti rahmana in - tikal etti. Vebal idare heyetinin boynuna... Son zamanlarda üç beş kişinin senelerdenberi azadeser dolaşan bu tulûat san'atkârı ka- filesinin rehberliğini yapmak, on- ları bir araya toplamak, derdleri- ni dinlemek ve devlet teşkilâtile en yükseği bir kapıcı maaşile ge- çinen bu zavallı kafilenin terfihi esbabının temini için temas et - mek üzere bir cemiyet teşkil et- tiklerini duydum.. Allah sâylarını meşkûr etsin. Bu zavallılar için yapılacak en ufak bir himmetin bin bir hayrat yapmaktan daha sevablı loduğuna ezelden kaniim.. Çünkü geçindirdikleri aile nüfu- suda nazarı dikkate alınırsa Tür- kiye hududları dahilinde bu yüz- den geçinen ve ekmek yiyen ye- di sekiz bin kişi var.

— Son zamanda teşekkül eden cemiyet için siz ve arkadaşlarınız neler düşünüyorsunuz?.

— Kimsenin böyle bir cemi - yetten haberi yok bayım.. Tanı - mıyoruz böyle bir cemiyet filân.. Meşrutiyetin bidayetindenberi Şehir tiyatrosu da dahil olduğu halde belli başlı her tiyatro te - şekkülünde çalıştığım ve mün - tesiblerini de tanıdığım halde şimdiye kadar isimlerini bile duy- madığım bu cemiyetin idare he- yeti azalarile müessislerine so - ruyorum: Bu cemiyeti teşkilden gayeniz nedir?.. Biraz evvel an - lattığım sebebler gaye ise yürü- düğünüz yol bu gayeye büsbütün aykırıdır. Anadolunun bazı şehir- lerinde kabara ve barlarda ic- rayı san'at etmek üzere giden - lere vesika vermekte imişler.. Bunlar şimdiye kadar bu işle uğ- raşanları bıraktılar da yeniden artist mi yetiştirmeğe kalktılar? Heves ve istidadı olanlar için Şe- hir tiyatrosu amatör kısmile E - minönü ve diğer Halkevlerinin tiyatro şubeleri daima açıktır ve bu mesleğe lâzım olduğu kadar kültürlü arkadaş yetiştirebilir.

Naşide gelince, bir buçuk ay evvel her ne sebeble ise Naşide de müracaat etmişler ve bana an- latdığına göre vaki olan müracaat üzerine bu adamcağız gönderdik- leri mümessile aynen şunları söy- lemiş «Ben böyle bir teşekküle daima taraftarım ve hatta ken - dim dahi vaktile bir teşebbüste bulundum ve çok uğraştım, maa- lesef arkadaşların gayretsizliği yüzünden baka bulamadı. Sizleri tebrik ederim. Fakat bu iş yalnız benimle bitmez. Cemiyet tekmil arkadaşları davet etsin, arzu et- tiğiniz gün tiyatroyu verelim, hem biz sizleri tanırız. Hem de nizamnameyi bir deha gözden ge- çirelim».. Aradan bu kadar za- man geçtiği halde neye bu zahmeti ihtiyar buyurup da Dan- dırya pasajındaki dört metro ka- relik biricik odalarından çıkıp ti- yatroya teşrif buyurmadılar? Bu onların tanımadığı ve yıllarca bu yolda çalıştıkları halde onları da tanımıyan eski arkadaşlara niçin kendilerini tanıtmıyor ve onları tanıtmak istemiyorlar? Arkadaş- lara vesika aldırmak için polisle- re müracaat edeceklerine gelsin- ler arkadaşları toplasınlar. Şaya- nı tebrik icraatlarını göstersin - ler. Hepiniz de tevkire şayan himmetinizi takdis ve tebrik e- delim.»

Suphi Samyelinin söyledikle - rini aynen buraya geçiriyorum. Gönül arzu ediyor ki, her türlü himayeden uzak olan meşakkat ve mahrumiyetle çalışan tiyatro san'atkârlarımız biran evvel be- nimsiyecekleri bir cemiyete ma- lik olsunlar. Bunu yalnız onlar için değil, yer yer istismare uğra- yan tiyatro zevkimiz ve tiyatro adına yapılan fena propaganda içinde lüzumlu buluyoruz.

TİYATROLAR

Şehzadebaşı TURAN TİYATROSU

Bu gece saat 20,30 da

Halk san'atkârı Naşid ve arkadaşları

İki oyun birden: Birinci oyun: Aşkın ölümü dram 1 perde ikinci oyun: Sonsuz sevgi komedi 2 perde. Dans, solo, doet, varyete. Lo- calar 100 her yer 20 paradi 10.

***

SAHİR OPERETİ

10 Haziran cuma Beylerbeyi Ah- bahçesinde.

11 Haziran cumartesi Şehremini İnşirah bahçesinde.

SATILIK HANE

Ayaspaşada, Çifte Vav sokağında 5 numaralı nezareti kâmileyi, kal- rifer ve sıcak su ve bütün konfo- havi altı oda, iki sofa, taşlık, bir hamam, alaturka ve alafranga mu- fak, çamaşırhane, kuyu, sarılı bahçeyi havi hane 6000 liraya satı- lıktır. Karşısında Hamidiye çeşme- sine müracaat.

Kadıköyünde dükkân aranıyor

Altıyol ağzında Hasan deposu ya- besi yapılmak üzere bir dükkân a- ranıyor.

İstanbul 5 ci icra memurluğun- dan:

Envere borçlu Gunun mak- cuz 220 düzüne şişe mürekkebinin satılmasına karar verilmiş olduğundan ilk açık arttırması 14/6/ 938 salı günü saat 11 den 12 ye kadar Galata Banger sokak 8-3 No- çivi marka mürekkeb imalâthane- si önünde yapılacaktır. Mahallin- men kıymetin % 75 bulunmadığı takdirde ikinci arttırması 16/6/ 938 cumartesi ayni saat ve mahal- de yapılacağı ilân olunur.

İstanbul Beşinci İcra Memurlu - ğundan:

Avram Mayorkasın Kanberden borç aldığı paraya mukabil ipotek gösterdiği Hasköyde Halıcıoğlunda Abdüsselâm mahallesinde Cezayirli oğlu sokağında eski 4 mükerrer ye- ni 111 numaralı hanenin tamamına ehlivukuf tarafından 1103 lira kıy- met takdir edilmiş olan mezkûr ha- nenin satışı karar altına alınmış ol- duğundan evsafı aşağıda yazılmış- tır.

Bina: Ahşap ve muhtacı tamri o- lup arkada etrafı duvarlı içinde ku- yu olan bir bahçeyi muhtevidir.

Zemin katı: Altında bodrumu olan işbu katta zemini malta döşemeli bir taşlık, içiçe iki oda bir mutfak, bir helâ bir dolap vardır.

Birinci kat: Birisi sofadan ayrılmış iki oda bir helâ bir dolap.

İkinci kat: Bir sofa iki oda olup odanın birisi şahnişlidir.

Üst kat: Çatı arasıdır. Bunun ze- min ve birinci katlar pencereleri demir parmaklıklıdır.

Hududu: Serkisten metruk em - vali metrukeye aid hane arsası ve sol tarafı dere karşısı sokağı, arka tarafı Aranik hanesi önü Cezayirli oğlu sokağı ile mahduddur.

Sahası: 133 metre murabbaı olup bundan 69 metre murabbaı bina, kalanı bahçedir.

Yukarıda evsaf ve hudud ve sa - hası yazılan gayrimenkulün tama- mı açık arttırmaya vazedilmiştir.

Arttırma peşindir. Arttırmaya iş- tirak edecek müşterilerin kıymeti muhammenenin %7,5 nisbetinde pey akçası veya millî bir bankanın teminat mektubunu hâmil olmaları icab eder.

Müterakim vergi, tanzifat, tenvi- riye ve vakıf borçları borçluya a - iddir. Arttırma şartnamesi 10/6/938 tarihine müsadif cuma günü dai - rede mahalli mahsusuna talik edi - lecektir. Birinci artttırması 11/7/938 tarihine müsadif pazartesi günü da- iremizde saat 14 den 16 ya kadar icra edilecek birinci arttırmada be- del kıymeti muhammenenin %75 i- ni bulduğu takdirde üstte bırakılır. Aksi takdirde son arttıranın taah - hüdü baki kalmak üzere arttırma on beş gün daha temdid edilerek 26/7/938tarihine müsadif salı günü saat 14 den 16 ya kadar dairede ya- pılacak ikinci arttırma neticesinde en çok arttıranın üstünde bırakıla- caktır. 2004 numaralı icra ve iflâs kanununun 126 nci maddesine tev- fikan hakları tapu sicillerile sabit olmıyan ipotekli alacaklıara diğer alâkadaranın ve irtifak hakkı sahib lerinin bu haklarını ve hususile fa- iz ve masarife dair olan iddialarını ilân tarihinden itibaren 20 gün zar- fında evrakı müsbitelerile birlikte dairemize bildirmeleri lâzımdır. Aksi takdirde hakları tapu sicille- rile sabit olmıyanlar satış bedelinin paylaşmasından hariç kalırlar. Mü- terakim vergi, tenviriye, tanzifiye- den ibaret olan Belediye rüsumu ve vekıf icaresi bedeli müzayededen tenzil olunur. 20 senelik taviz be - deli müşteriye aiddir. Daha fazla malûmat almak istiyenler 938/852 numaralı dosyada mevcud evrak ve mahallen haciz ve takdiri kıymet raporunu görüp anlayacakları ilân olunur. (8322)

Deniz tefrikası: 32

Yazan : Rahmi Yağız

MARMARA alevler içinde

Tercüme, ve iktibas Hakkı mahfuzdur:

Vesika, resim, malûmat ve not verenler: Eski Osmanlı donanması erkânından miralay Remzi, İskele ve limanlar umum kumandanı albay Şükrü Pala, komodor başkâtibi İhsan, batan gemi kaptanları, eski armatörler. Ve bugüne kadar gizli kalan vesikalar

Balıkçılar, şimdi sahile dönmez iseniz sizi batıracağım

Koyu baştanbaşa tarayan kayıklardan Hasan reisin alamanası denizde yüzen siyah bir şişe gördü...

Birdenbire preskopun başından ayrılan Helbrock yanında esas vaziyetinde duran topçu gediklisi (Herbert) e seslendi:

— Bana bak Herbert! Kamandan ingilizce - türkçe lûgatı Sen de Yorkhart bir boş şişe, bir viski şişesi getir bana!

İki gemici bir anda fırladılar; iki dakika sonra Helbrock'un istedikleri yanına getirildi Kapiten kenardaki iskemleye çökerek lûgatin yaprak larını karıştırmağa, eline geçirdiği kâğıda bir şeyler yazmağa başladı.

Yavaş yavaş Helbruck'un elindeki kâğıda bir ressam itinasile çizdiği şekillerden türkçe kelimeler, tabataslak, bir ilk mektep çocuğunun elinden çıkma yazılara benziyen iğri büğrü ve birbir hatla cümleler sıralandı. Bir çeyrak saat uğraştıktan sonra Helbrock meydana getirdiği eseri dikkat ve haz dolu bir gözle seyretti. Kâğıtta şu cümleler vardı:

«Balıkçılar!

Şimdi sahile dönmezseniz sizi hepinizi batıracağım!

İngiliz tahtelbahiri»

Altına da tarihi atılan kâğıd Helbruck'un ellerile dürüldü, büküldü; şişeye kondu. Sonra ağzına tıkandı; yine topçu gediklisi Herberte verilen şişe kumandanın:

— Herbert, bu şişeyi torpito kovanından dışarı salıver!

Şişe ile birlikte suya atılmak üzere gediklinin elinde torpito kovanının yolunu tuttu...

Balıkçılar büyük bir neş'e içinde ağ serpiyorlar; açık denizden koya dolan çeşidli nefis balıkları topluyorlar; şövala (1) ve sepetlere yığıyorlar, her ağ çekişte alamanaların ambarları büyük ve pırıltılı bir balık yığınile doluyordu.

Koyu baştan başa tarıyan kayıklardan Hasan reisin alamanası iyiden iyiye koyun öbür ucuna vardığı sıralarda başta deniz döğen Derinceli Mustafa denizde yüzen siyah bir şişe gördü. Boğazı yaldızlı bir şişe suyun yüzünde yüzüyor, koydaki hafif akıntı ile alamanaya yaklaşıyordu.

Genc balıkcı, içinin bir içki ile dolu olduğunu zannettiği şişeyi görünce bunu arkadaşlarile paylâşmamak için yalnız başına sudan çıkarmağa yeltendi.. Bir ara, kayığın ucuna doğru gelen ağ parçasını almak, yırtılmaktan kurtarmak ister gibi yaptı; iğildi, yavaşça şişeyi sudan aldı; fakat koynuna sokmağa vakit kalmadan içinin boş olduğunu görünce sukutu hayale uğradığına kızdı. Kantarlı bir küfürle beraber çıkardığı şişeyi tekrar suya bıraktı ve haykırdı:

— Kayığın başında aynalı bir şişe var.

— Çıkar bakalım sudan!

Mustafa tekrar küpeşteye yaslandı, şişeyi aldı. Kayıktaki 6 balıkçı Mustafanın yanına üşüştüler. Hasan reis şişeyi aldı ve bağırdı:

— Bu, boş be... İçinde sade bir kâğıd var.

Balıkçılar bu kâğıdı çok merak ettiler; Hasan reis şişeyi kırdı, içinden kâğıdı çıkardı açtı, bu, mavi mürekkeble iri iri yazılmış türkce kelimelerdi. Hasan reis okumak bilmiyordu. Kâğıdı elinde evirdi, çevirdi, sonra tayfalara seslendi:

— İçimizde şunu sökütürecek kimse var mı?

— Var reis!

Reise cevab veren yeni tayfalardan asker kaçağı Cemaldi.

Hasan reis, hiç inanmadığı halde Cemale kâğıdı uzattı; tayfa kâğıtı heceler gibi okudu:

(Devamı var)

(1) Şövala: Balıkçıların balik istif ettiği kenarsız ve toparlak bir nevi sepetlere denir. R. Y.

Cinayetleri Güneş mi Yaptırıyor

(Beşinci sahifeden devam)

Yaklaşıken 35 yaşında bir adamı göstermiyor ve kendi kendisine soruyor, acaba bir gün gelecek, güneş, cinayet mahkemesinde şahidler arasında da görecek miyiz?.

Yine bu zatın kanaatine göre cinayetlerde olduğu kadar kazalarda da güneşin tesiri vardır. Geçen April 15 ağustostan 26 son kânuna kadar güneşteki lekeler çoğalmıştır. Bu müddet zarfında da bir çok kazalar olmuş, birçok adamlar öldürülmüştür.

Nisite toplanacak olan kongrede bu yeni ilme aid birçok yenilikler tedkik olunacaktır.

Holivudda sekiz ay

(5 inci sahifeden devam)

yelerinden çok istifade ettim.

Burada her şey ağır yapılıyor. Hanri, yukarda söylediğim gibi altı senaryoyu red etti. Bir aralık konturatoyu fesh etmeye, Avrupaya dönmeye bile karar verdi.

Nihayet filime başladık. Fakat o kadar ağır hareket ediyorlar ki insanın canı sıkılıyor. Amerikalılar acelecidir. «Vakit nakittir» derler ne yanlış bir fikir... Buna hiç inanmayınız. Avrupada üç haftada yapılan bir iş, Amerikada altı haftada ancak bitiyor.

Fakat çok nazik adamlar... Misafir severliklerine diyecek yok. Bir dafa halka kendinizi sevdirmeye muvaffak oldunuz mu, artık hiç korkmayın. Dolarlar yağmur gibi akar. Film şirketlerinin tekliflerinden baş alamazsınız. İşte ben de, nasılsa hoşlarına gittim. Filimlerimi beğendiler. Alkışladılar. Birçok şirketler, çok kârlı tekliflerde bulundular. Fakat ben: «anamı, kardeşlerimi göreceğim geldi. Onların yanına gideceğim...» diye reddettim.

Sahne vazıı buna ne cevap verse beğenirsiniz :

— Madem ki kendilerini görmek istiyorsunuz, ondan kolay ne var. Hepsini buraya getiririz. Masraflarını da Şirket verir. Siz hiç merak etmeyiniz.

Artık doğruyu söylemek lâzım gelmişti:

— Fakat, Fransayı, memleketimizde görmek istiyorum...

Dedim, buna karşı:

— Fransayı mı?... Bu sırada oraya gitmek doğru değil. Çünkü harp çıkmak ihtimali var...

Gülerek cevap verdim:

— Harp mi çıkacak? O halde daha çabuk gitmem lâzım. Çünkü kaçak addolunurum. Zira orduda vazifem var. Hasta bakıcıyım...

Buna karşı daha ziyade ısrar edemediler.

— BİTTİ —

CASUS!

(4 üncü sahifeden devam)

gularını uyandırmışlardır. Nihayet artık Marinin şimdiye kadar mahpus kalması kâfi bir ceza görüllrek affı cihetine gidilmesi için teşebbüslere geçilmiştir. Fakat Mari bundan haberdar olunca:

— Ben, demiştir, artık bir daha hayata avdet etmek istemem. Eğer hapisaneden çıkarilirsam mutlaka bir manastıra kapanmak isterim.

Bunun üzlrine hapisaneden çıkarılması kolaylaşmış, nihayet geçen gün çıkarılmıştır. Saçları ağarmış, çehresi sararmış, zayıf bir kadındı. Gözleri etrafa bakarken bir yabancılık ile bakıyor, etrafındaki herşeyi değişmiş buluyordu. Bununla beraber onu hapisaneden manastıra kadar götürenlerin şimdi kırk üç yaşında olan bu kadının daha öyle zannedildiği gibi ihtiyarlamadığını, hattâ yaşına nisbetle daha genc olduğunu söylüyorlar.

İşte bir casus kadının hayatının ufacık tarihi...

HİKÂYE

65 inci sayfa

(4 üncü sahifemizden devam)

yiat meleklerinin avdetini bekliyorlar.»

İşte 65 inci sahife.

Bu eserle Necdetin eniştesi arasında ne gibi bir münasebet olabilirdi? Bu halledilemiyen günun meselesi oldu.

Fakat onun ilk karısından dünyaya gelen kızının adının Neclâ olduğunu bilen kimse olmadı. Baştanbaşa kızının hayatını yazan bu taze eserin 65 inci sahifesinde bir değirmenin kolları arasında can verdiğini okuduktan sonra aklının müvazenesini kaybettiğinin kimse farkına varamadı. Kitabını muharririnden başka. Çünkü Neclâ, Necib İsmailin karısı idi.

Bir genc kadının ölümü ve bir babanın çıldırmasile neticelen bu hâdise ne ile neticelendi bilir misiniz?

Kitab muharririnin meşhur olmasile.

FİLE

RADYO

BUGÜNKÜ PROGRAM

Akşam neşriyatı:

18,30 Plâkla dans musikisi. 19,15 Konferans: Çocuk terbiyesi: Ali Kâmi Akyüz. 19,55 Borsa haberleri. 20 Muzaffer İlkar ve arkadaşları tarafından Türk musikisi ve halk şarkıları. 20,45 Hava raporu. 20,48 Ömer Riza tarafından araba söylev. 21 Müzeyyen ve arkadaşları tarafından Türk musikisi ve halk şarkıları (Saat ayarı). 21,45 Orkestra :

1— Çaykovsky: Pik-dam fantezi.

2— Stravus: Grose Viyen vals.

3— Borodin: O kuvan.

4— Betoven: Müniet.

22,15 Ajans haberleri. 22,30 Plâkla sololar, opera ve operet parçaları. 23,50 Son haberler ve ertesi günün programı. 23 Son.

Avrupanın Can damarı:

(4 üncü sahifeden devam)

tir. 936 ve 937 seneleri müdafaa istikrazlarile elde edilen paralar bu uğurda sarfolunmuştur.

Çekoslovakyanın sulh zamanındaki ordusu 180,000 kişilik bir kuvvet teşkil etmektedir. Fakat askerlik hizmeti 17 yaşından 60 yaşına kadardır. Onun için icabında orduya çağırılabilir. Herkes te askerlik vazifesini bilmektedir. Seferberlik olsu mu, herkesin derhal kıt'asına iltihakı ile seferberlik az zaman içinde tamamlanmış olacak.

Askerlik sulh zamanında her genc için iki senedir. Fakat bu iki sene zarfında askerin sık sık iyi talim ve terbiye görmesi temin edilmektedir.

Bir de Çekoslovakya klndi silâhlarını kendisi yapacak kadar fabrikaya malik olduğu söylenmektedir. Fazla olarak silâh ve mühimmat fabrikaları daha da arttırılmaktadır. İleride bir harb olursa düşmanın havadan yapacağı taarruzlarla fabrikalrı tahrib etmek istiyeceği yüzde yüz görülmektedir. Onun için şimdiye kadar Çekoslovakyanın silâh ve mühimmatını hazırlıyan cesim fabrikalar yine bir taraftan faaliyltlerine devam etmekle beraber memleketin başka yerlerinde de böyle fabrikalar tlsis edilmiştir. Bunlar daha mahfuz yerlerde kurulmuştur.

Çekoslovakyada dolaşan İngiliz gazetecisi en şayanı hayret olarak şunu buluyor: Çekoslovakyanın en sakin yeri en tehlikeli görülen Avusturya hududu imiş.

TASHİH— Gazetemizin 2 haziran 938 Perşembe günkü nüshasının son sahifesinde neşredilen Beyoğlu üçüncü hukuk mahkemesinden serlevhalı ve (8085) numaralı ilânın 20 nci satırında muhakemenin bırakıldığı 29/6/938 tarihinin sehven 20/6/938 şeklinde yazılmış olmakla tashihi keyfiyet olunur.

İstanbul beşinci icra memurluğundan:

Adilden borç aldıkları paraya mukabil Hatice Nebahat, Sadberk, Servet ve Nailin ipotek göstermiş oldukları Eskialipaşada Hoca Üveyis mahallesinin Doğramacıçeşme sokağında eski 25, yeni 20 No. lı mukaddema hane iken elyevm 172,28 metre murabbaındaki arsanın çapına göre 114 ncü adada ve 2933 harita No. lı mahalde ve beş metre yüz ve 172,28 metre murabbaında satıhlı bulunan arsanın tamamına «258» lira ehlivukuf tarafından kıymet takdir ldilmiş olan işbu arsa açık arttırmıya vazedilmiştir.

Arttırma peçindir. Arttırmıya iştirak edecek müşterilerin kıymeti muhamminenin % 7,5 nisbetinde pey akçesi veya millî bir bankanın teminat mektubunu hâmil olmaları icab eder. Müterakim vergi, tanzifat, tenviriye ve vakıf borçları borçluya aittir. Arttırma şartnamesi 13/6/938 tarihine müsadif Pazartesi günü dairede mahalli mahsusuna talik edilecektir. Birinci arttırması 11/7/938 tarihine müsadif Pazartesi günü dairemizde saat 14 den 16 ya kadar icra edilecek birinci arttırmada bedel, kıymeti muhamminenin % 75 şini bulduğu takdirde üste bırakılır. Aksi takdirde son arttıranın taahhüdü baki kalmak üzere arttırma on beş gün daha temdid edilerek 26/7/938 tarihine müsadif Salı günü saat 14 ten 16 ya kadar dairede yapılacak ikinci arttırma neticesinde en çok arttıranın üstüne bırakılacaktır. 2004 No. lı icra ve iflâs kanununun 126 ncı maddesine tevfikan hakları tapu sicillerile sabit olmıyan ipotekli alacaklarla diğer alâkadaranın ve irtifak hakkı sahiblerinin bu haklarını ve hususile faiz ve masarife dair olan iddialarını ilân tarihinden itibaren 20 gün zarfında evrakı müsbitelerile birlikte dairemize bildirmeleri lâzımdır. Aksi takdirde hakları tapu sicillerile sabit olmıyanlar satış bedelinin paylâşmasından hariç kalırlar. Fener,kazanç, liman harcı, dellâliye müzayededen tenzil olunur. Daha fazla malûmat almak istiyenlerin 938/1995 No. lı dosyada mevcud evrak ve mahallen haciz ve takdiri kıymet raporunu görüp anlıyacakları ilân olunur. (8312)

Askerî Müze Müdürlüğünden:

Yeni kanuna göre haziran başından itibaren genel tatil günlerinde Askerî Müze giriş biletleri «5» kuruştur. «13» «3365»

1939 New York sergisi Dekorasyon Müsabakası

1 — 1939 Nevyork dünya sergisinde inşa edilmiş olan Türkiye pavyonu dahilî dekorasyonu için bir müsabaka açılmıştır.

2 — Müsabakaya girecek resimler İktısad Vekâletinin tayin edeceği bir jüri heyetince tedkik edilecektir.

3 — Müsabakaya girecek resimlerin nihayet 15/7/938 tarihine kadar Ankarada İktısad Vekâletinde Nevyork dünya sergisi Türkiye komiserliğine makbuz mukabilinde tevdi edilmiş olması şarttır.

4 — Müsabakayı kazanan san'atkâra 1000 lira mükâfat verilecektir.

5 — Müsabakaya girip de kazanmıyan san'atkârlara aid eserlerden istifade edilen kısımlar için verilecek bedel jüri heyetince ayrıca takdir edilecektir.

6 — Müsabakaya gönderilecek resimlerin evsafı, mevzuu ve saire hakkındaki şartname, Türk pavyonu plânile maktaları ve bu hususta lâzım gelen izahat Ankarada İktısad Vekâleti dahilinde sergi komiserliğinden alınabilir. «1720» «3341»

İstanbul 3 üncü İcra Memurluğundan:

İpotek cihetinden paraya çevrilmesine karar verilen ve yeminli ehlivukuf tarafından tamamına 2400 lira kıymet takdir olunan Unkapanında Haraççı, Kara Mehmed mahallesinde Bostan hamamı sokağında 38, 40,42, kapı ve 51 parsel numaraları ile mukayyed ve şarkan Bostan Hamamı sakağı ve 7 parsel sayılı evin bahçesi, şimalen Bostan Hamamı sokağı ve 50, 48 parsel numaralı yerler ve tariki has cenuben 33, 11, 9, 10, 8, 7 parsel numaralı evler ile mahdut bahçeli evin 60 hisse itibarile 51 hissesi açık arttırmaya konmuş olup 15/7/938 tarihine müsadif cuma günü saat 10 dan 12 ye kadar dairlmizde birinci açık arttırması icra ve artırma bedeli mezkûr gayrimenkule takdir edilen kıymetten satılığa çıkarılan hisseye musib kıymetin %75 ini bulmak suretile en çok arttıran uhdesine ihalesi yapılacağı. Aksi halde son arttıranın taahhüdü baki kalmak üzere arttırma 15 gün müddetle temdid olunarak 30/7/938 tarihine tesadüf eden cumartesi günü ayni saatte dairemizde yapılacak olan ikinci çık artırmasında yukrıd yazılı bedel elde edilemediği surette satış 2280 numaralı kanunun ahkâmına tevfikan geri bırakılacaktır.

Arttırmaya girmek istiyenler mukadder kıymetinden satışa konan hisseye musib kıymetin % yedi buçuğu nisbetinde pey akçası veya ulusal bir bankanın teminat mektubunu vermeleri lâzımdır. Hakları tapu sicillerile sabit olmıyan ipotekli alacaklılarla diğer alâkadarların ve irtifak hakkı sahiblerinin bu haklarını ve hususile faiz ve masarife dair vaki olacak iddialarını ilân tarihinden itibaren 20 gün zarfında evrakı müsbitelerile birlikte dairemize bildirmeleri iktiza eder. Aksi halde hakları tapu sicillerile sabit olmıyanlar satış bedelinin paylaşmasından haric kalırlar. Mezkûr gayrimenkulün nefsinden doğan bilcümle vergi mükellefiyeti borçluya aid olmak üzere satış bedelinden istifa ve 20 senelik vakıf taviz bedeli ile dellâliye resmi ve tapu harçları alıcıya aiddir. Satış peşin para iledir.

Mezkûr gayrimenkulün evsafı umumiyesi:

40 numaralı gayrimenkulün evsafı:

ZEMİN KAT:

Zemini kırık malta döşeli ve arası tahtaperde ile bölünmüş bir avlu üzerinde bir camlı dolaplı olan bir oda ile bir merdiven altı aralığı ve bahçeye çıkılır kapı mevcuddur.

BAHÇE :

Etrafı kısmen kârgir duvar ile tahdid edilmiştir. İki kuyusu ile on meyva ağacı vardır.

uuuuuuuuuuuu uuuu oydRc

BİRİNCİ KAT :

Bir sofa üzerinde bir yük dolabını havi üç oda bir helâ mevcddur.

İKİNCİ KAT :

Arası tahtaperde ile ayrılmış bir sofa üzerinde dört oda bir helâ.

38 numaralı gayrimenkulün evsafı :

ZEMİN KAT :

Zemini kırmızı çini bir avlu üzerinde iki oda bir helâ ile zemini yine kırmızı kırık çini ve âdi ocaklı bir mutfak ve bahçeye açılan kapısı vardır.

42 numaralı gayrimenkulün evsafı:

ZEMİN KATI :

Zemini kırık malta döşeli bir taşlık üzerinde biri yük dolaplı diğeri bahçeye kapısı bulunan iki oda.

BİRİNCİ KAT :

Arası tahta bölme ile bölünmüş bir sofa üzerinde iki oda bir helâ.

Mezkûr gayrimenkuller ahşab ve tamirl muhtaç bir halde olmalarına ve mecmuu müşterek çatı ve bölmeyi havidir. Umum mesahası 573 metre murabbaı olup bundan 157 metre murabbaının binalar ve mütebakisini bahçe teşkil etmektedir. Daha fazla malûmat almak istiyenlerin 18/6/938 trihinden itibaren dairemizde herkesin görebilmesi için açık ve asılı bulundurulacak olan arttırma şartnamesine ve 38/477 sayılı dosyasına müracaatla icab eden malûmat ve izahatı almış ve öğrenmiş olacakları ilân olunur.

İstanbul Beşinci İcra Memurluğundan :

Fatma Handanın Mustafa Kemal zimmetinde alacağı olan mebiâğdan dolayı haczedilip tamamına ehli vukuf tarafından 1155 lira kıymet takdir edilmiş olan Mahmutpaşa mahallesinin Nuruosmaniye sokağında 99 kütük 298 ada 3 parsel eski 64 yeni 104 No. lu hanenin açık arttırma ile satışına karar verilmiştir. Evsafı aşağıda yazılmıştır. Şöyle ki :

Zemin katı: İçinde ocağı bulunan zemin katta bir oda zemini çimento taşlık bir helâ arkada bir aralık.

Birinci kat: Bir sofa bir oda.

İkinci kat: Bir oda.

Sahası: 34 buçuk metre murabba olup dört buçuk metre murabba mahalli aralık üst tarafı binadır.

Yukarıda evsaf ve sahası ve kadastrosu gösterilen gayrimenkul açık arttırmaya vazedilmiştir.

Arttırma paşindir, arttırmaya iştirak edecek müşterilerin kıymeti muhammenesinin %7,5 nisbetinde pey akçası veya millî bir bankanın teminat mektubunu hâmil olmaları icab eder. Müterakim vergi, tanzifat, tenviriye ve vakıf borçları borçluya aiddir. Arttırma şartnamesi 13/6/938 taihine müsadif paazrtesi günü dairede mahalli mahsusuna talik edilecektir. Birinci arttırması 13/7/938 tarihine müsadif çarşamba günü dairemizde saat 14 den 16 ya kadar icra edilecek, birinci arttırma bedel kıymeti muhammenenin % 75 ini bulduğu takdirde üstte bırakılır. Aksi takdirde son arttıranın taahhüdü baki kalmak üzere arttırma 15 gün daha temdid edilerek 28/7/38 tarihine müsadif perşembe günü saat 14 den 16 ya kadar dairede yapılacak ikinci arttırma neticesinde en çok arttıranın üstünde bırakılacaktır. 2004 sayılı icra ve iflâs kanununun 126 nci maddesine tevfikan hakları tapu siçillerile sabit olmıyan ipotekli alacaklılarla diğer alâkadaranın ve irtifak hakkı sahiblerinin bu haklarını ve hususile faiz ve masarife dair olan iddialarının ilân tarihinden itibaren 20 gün azrfında evrakı müsbitelerile birlikte dairemize bildirmeleri lâzımdır. Aksi takdirde tapu sicillerile sabit olmıyanlar satış bedelinin paylaşmasından hariç kalırlar. Müterakim vergi, tenviriye ve tanzifiyeden ibaret olan Belediye rüsum ve vakıf icaresi bedeli müzayededen tenzil olunur. Daha fazla malûmat almak istiyenlerin 37/1728 No. lu dosyada mevcud evrak ve mahallen haciz ve takdiri kıymet raporunu görüp anlayacakları ilân olunur.

AHRETLİK KIZLAR

EDEBİ ROMAN: 33

Yazan : Nezihe Muhiddin

Tahtı, küçük toprak hırslarından yücelmiş, san'atin engin mavi gökleri ne yükselmişti.

..... kolisteki kabinesinde soğukmıya hazırlanırken kapısını vurdular.

— Giriniz!..

Aralanan kapıdan, önce büyük, ipekten beyaz bir buket girdi, beyaz çiçeklerin parlak gölgesinde büsbütün solan erkek yüzü, görünmedindi!

Aydın bağıracaktı. Kendini tutmuş. Korkan bağırırdı, ve korkan hayif olandı. Zaten ayaktaydı. Zaten atayktaydı, bir adım atarak durdu. Sermed, bükülen dizlerile bir günahkâr gibi içeri girmişti. Yüzü solgun, dudakları titriyordu :

— Peyman Hanımefendi - diye mırıldandı -

— Yanlış gelmişsiniz...

— Affedersiniz.. Bayan Aydın. diyecektim. Beni lûtfen biraz dinler misiniz?

— Siz artist Aydını tanımazsınız ki.. sizi niçin dinliyeyim?..

— Biliyorum Peyman!.. Hayır Aydın Hanımefendi.. siz bir artistsiniz, yüksek bir kadınsınız!

Aydın, karşısında titriyen erkeğin sözünü kesti. İçinde ne bir kıvanç, ne de bir öc vardı. İçinden geldiği gibi söylüyordu:

— Ve bana çiçek getirdiniz değil mi? - diye onun sözünü tamamladı fakat ben, çiçek buketlerile beraber aşk sözleri kabul eden bir artist değilim ki..

Bu sefer çılgınlığı bir ateş gibi başına vuran erkek, onun sözünü kesti:

— Beni affet artık!.. Kusurlarımı unut Peyman!.. Bırak seni bu gece, yalnız bu gece isminle çağırayım.. görüyorsun Peymancığım, başım eğilmiş, aylardanberi bir gölge gibi izinde dolaşıyorum. Ne kadar katı yüreğin varmış.. bir kere bile başını çevirip bakmadın Peyman.. bir zamanlar sen beni ne kadar sevmiştin..

Aydın sapsarıydı:

— Belki o zaman...

— Şimdi işte ayaklarına kapanıyorum. Ben affet Peyman.. yine beraber yaşayalım..

— Peyman öldü.. Peyman dinleyin o genç kız adıyle, duygularıyle beraber öldü..

— şimdi onun yerine Aydın yaşayacak..

— Ben kimsenin yerini alamam!.. Peyman yaşadığı zaman niçin onu aramadınız?

— İzini kayıp etmiştim. Kaybolup gitmişti o..

Genç artisin kalbinde yine bir damar kopmuştu, içi sızlayarak gözlerini yumdu:

(Devamı var)

KUMBARA CAN KURTARIR

T. İŞ BANKASI

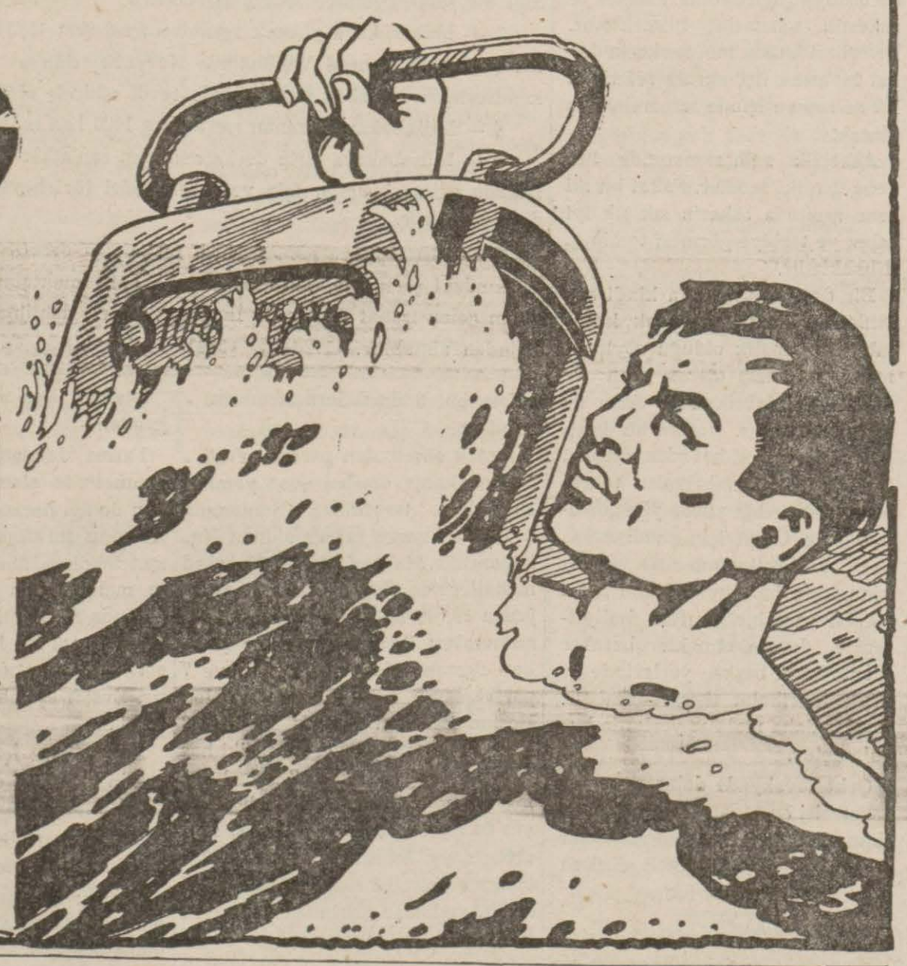

Beyoğlu Vakıflar Direktörlüğü İlânları

KİRALIK EMLÂK

Mahallesi	Sokağı	No. su	Cinsi	Aylık kirası
Tpohane Ekmekçibaşı	Boğazkesen	128,126	Dükkân	21.00
Galata Yenicami	Mehmed Ali Paşa han üst kat	53	Oda	10.00
Büyükdere	Çayırbaşı	15	Dükkân	04.00
Beşiktaş Yenimahalle	Ihlamur caddesi	16,14	Ev	25.00
Galata Yenicami	Mehmed Ali Paşa han alt kat	39	Oda	05.00
Beyoğlu Kuloğlu	Ağahamam 3 üncü Vakıf han 9 uncu daire		Daire	25.00
Nişantaş Muradiye	Galib Dede	35,41	Dükkân	03.00
Kasımpaşa Emincami	Samancı	45	Dükkân	03.00
Şişli Feriköy ikinci kısım	Kâğıthane caddesi	12/62	İki odalı dükkân 1/4 hisse	03.00
Pangaltı Feriköy	Ayazma ve Akasya	41/14	Ev	02.00
Beyoğlu Hüseyinağa	Arabacı	14	Ev	20.00
Beyoğlu Hüseyinağa	Misk	7	Dükkân	25.00
Beyoğlu Hüseyinağa	Misk	3/84	Dükkân	25.00
Ortaköy	Büyük Ayazma	6	»	02.00
Ortaköy	Taşçı	20	»	09.00
Beyoğlu Kâtib Mustafa Çelebi	Büyük Parmakkapı		Kâtib Mustafa Çelebi müezzin odası	03.00
Beyoğlu Kâtib Mustafa Çelebi	Telgraf	13,19	Ev	22.00
» Hüseyinağa	Yenişehir	5	Ev	07.00
Tophane Ekmekçibaşı	Boğazkesen	132	Dükkân	05.00
Sütlüce Mahmudağa	Karaağaç	22	Ev	07.00
Galata Yenicami halâ cihetindeki iki odadan kapı cihetindeki oda				03.00
Yenicami han dahili		21	Dükkân	27.50
Kabataş Ömer Avni Dolmabahçe		195/203	»	05.00
Kabataş Ömer Avni Dolmabahçe		199/207	»	08.00
Kabataş Ömer Avni Dolmabahçe		197/205	»	06.00
Kabataş Ömer Avni Dolmabahçe	Tramvay caddesi	193	Karakol mahalli	08.75
Galata Şahkulu	Kulekapı	24	Apartıman 4 üncü kat	14.00
Beşiktaş Sinan Pş.	Vapur iskelesi		Baraka. Çatal, kaşık fabrikasının deniz tarafından bitişik.	02.00

Yukarıda yazılı vakıf mallar 31/5/939 günü sonuna kadar kiraya verilmek üzere açık arttırmıya çıkarılmıştır.

İhalesi 13/6/938 Pazartesi günü saat 14,30 da yapılacaktır. İsteklilerin Beyoğlu Vakıflar Müdürlüğü akarat şubesine gelmeleri. (3317)

ZAYİ

Tophanede Karabaş mahallesinde Lüleci sokağında eski 7 yeni 6 numaralı üstünde odaları olan dükkânın 120/30 hissesini Vasil kızı Atinadan metruken gayri mübadiller komisyonundan satın aldım. taviz bedelini 11/9/936 tarihinde Beyoğlu evkaf direktörlüğüne yatırdım. Makbuzu yedimdedir. Yalnız Beyoğlu tapu sicil muhafızlığına yazılan (Vakfiyeti kaldırılmıştır) teskeresi diğer vesaikimle birlikte zayi olduğundan yenisini alacağımdan eskisinin hükmü olmadığı ilân olunur.

Hasan Fehmi Özsüt.

Denizbank Akay İşletmesi Müdürlüğünden

İSTANBUL - YALOVA

Arasında araba vapuru seferleri

11/Haziran/938 tarihinden Ağustos/938 nihayetine kadar

		Yalnız Cumartesi ve Cumartesi Günleri D. S.	Pazartesi günleri Pazartesi Günleri D. S.
Üsküdardan	K	12 00	6 30
Kabataştan	»	12 30	7 00
Yalovadan	V	15 30	10 00
Yalovadan	K	16 00	11 00
Kabataştan	»	19 30	14 30
Üsküdara	V.	20 00	15 00

Bu seferlerde Büyükadaya nakledilecek araba ve hayvan bulunursa o gün vapur gidiş ve gelişte Büyükadaya da uğrıyacaktır. «3235»

Hekimler

Okuyucularımız bu sütunlarda mütehassıs hekimlerin hastalarını kabul saatlerini muntazaman bulurlar]

İç hastalıkları

Doktor Hafız Cemal : — (Pazardan başka günlerde öğleden sonra saat 2,5 den 18 e kadar İstanbulda Divanyolunda 104 numaralı hususî kabinesinde hastalarını kabul eder. Salı, Cumartesi günleri sabah 9,5 den 12 ye kadar hakikî fıkaraya mahsus muayenelerini yapar. Muayenehane ve eve telefon : 22393 — 21044.

Doktor Ali Rıza Sağlar; — (İç hastalıkları müte hassısı) Her gün Beşiktaşta tramvay caddesindeki muayenehanesinde saat 15 den sonra hastalarını kabul eder.

Doktor Arabyan : — (İç hastalıkları mütehassısı) Edirnekapıda Vaiz Kamereddin sokağındaki muayenehanesinde her gün hastalarını tedavi eder.

Doktor Kamereddin:— (İç hastalıkları mütehassıs) — Cağaloğlunda Halkevi karşısındaki muayenehanesinde Cumartesi ve Pazardan maâda her gün saat 2 den sonra hastalarını kabul eder.

Rontgen

Doktor İrfan Kayra (Rontken ve iç hastalıkları mütehassısı) — Her gün öğleden sonra saat 15 den 19 a kadar belediye Binbirdirek Nuri Conker sokak 8-10 numarada Arslaner apartımanında hastalarını kabul eder.

Sinir hastalıkları

Doktor Kemal Osman : — (Sinir hastalıkları mütehassısı) — Cağaloğlunda Kapalıfırında Mescit karşısında pazardan başka her gün saat 2 den sonra hastalarını kabul eder.

Göz hastalıkları

Doktor Şükrü Ertan : — (Göz hastalıkları mütehassısı) — Cağaloğlunda Nuruosmaniye caddesinde Osman Şerafettin apartımanında 5 numarada. Telefon : 22555

Kulak, Boğaz, Burun

Doktor Mehmed Ali Oyo — Kulak burun, boğaz mutahassıs doçent Fatih Tramvay durağı 75 numaralı muayenehanesinde hergün saat 16 dan sonra hastalarını kabul eder.

Cildiye, Zühreviye

Doktor Feyzi Ahmed : — Deniz hastahanesi cild ve emrazı zühreviye mütehassısı, muayenehanesi Ankara caddesi Cağaloğlu yokuşu. Pazardan başka her gün 15 den sonra hastalarını kabul eder.Telefon:23899

Diş

Diş doktoru Übeyt Ölçer : — Edirnekapı Karagümrük tramvay durağı No. 95 her gün hastalarını kabul eder. Cumartesi günleri saat 14 den 15 e kadar da Yalovadaki muayenehanesinde bulunur.

Operatör

Dr. CAFER TAYYAR KANKAT Operatör — Umumî cerrahî, sinir ve dimağ cerrahisi mütehassısı ve (Kadın doğum mütehassısı)

Adres: Beyoğlu Parmakkapı, Rumeli han No. 1. Muayenehane Telefon: 44086

SATILIK KURD KÖPEĞİ

Sekiz aylık gayet iyi cins bir kurd köpeği satılıktır. Almak istiyenlerin Cağaloğlu Cumhuriyet matbaası civarında arkadaş hanı karşısında 2 numaralı eve müracatları.

Adapazarı Sulh Hukuk Hâkimliğinden:

Adapazarının Yorgalar mahallesinden Ahmed kızı Zehra Aydın tarafından müddeialeyh kocası Süleyman Şevket aleyhine açtığı nafaka davasının icra kılınan muhakemesinde müddeialeyh Süleyman Şevketin ikametgâhı meçhul olduğundan hukuku usul muhakemeleri K. 141 ve 142 ci maddelerine tevfikan Adapazarı gazetesi vasıtasile tebligat yapıldığı halde davete icabet etmediğinden dolayı hakkında gıyap kararı verilmiş bu hususta müdafaasını bildirmek üzere 24/6/938 cuma günü saat onda Adapazarı sulh hukuk mahmesine gelmediği takdirde muhakemesinin gıyaben devam edeceği tebliğ ve ilân olunur. «3433»

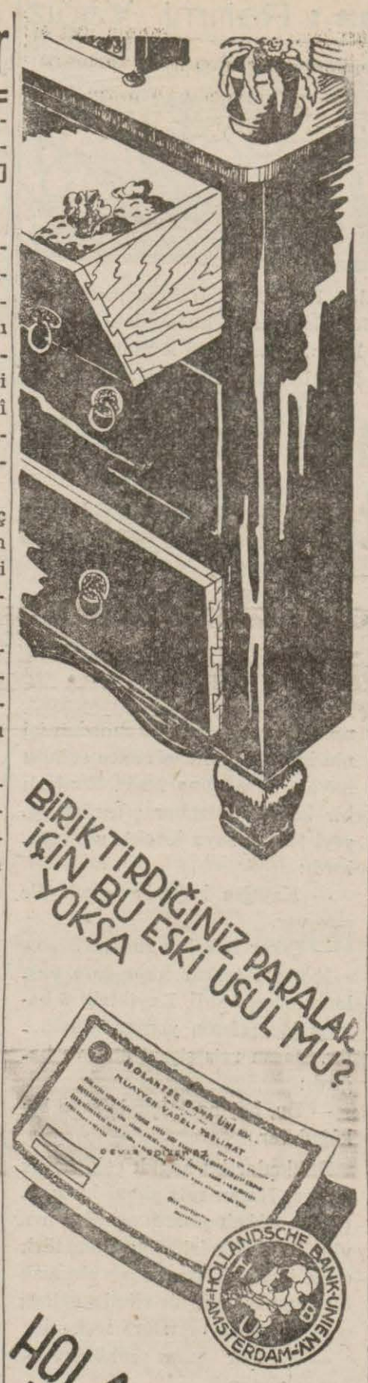

EN GÜZEL

Hıfzıssıhha noktai nazarından her hususta iyi imal edilmiş ÇOCUK ARABALARI, en iyi şerait ve en cuz fiatlarla yalnız,

Baker Mağazalarında

satılmaktadır

Beyoğlunda

BAKER MAĞAZALARINDA

Yeni bir

KADIN ŞAPKALARI

dairesi açılmıştır.

PARİSİN

En güzel modelleri.

Fatih Sulh İkinci Hukuk hâkimliğinden:

Yedikulede Sucukçu sokak 27 No. da oturan Gördes sorgu hâkimi Ramise:

Hazinenin alyhinize mahkememizin 38/116 esas numaralı evrakla şapka avansından aldığınız paradan bakiye «26» lira «3» kuruşun % 5 faiz ve %10 ücreti vekâletle birlikte tahsili davasının ilânen yapılan tebligata rağmen haberdar olup mahkemeye gelmediğinizden gıyabınızda icra kılanan muhakemede müttehaz karar dairesinde istiktab yapılmak üzere duruşmanın bırakıldığı 4/7/38 pazartesi saat 11 de mahkemeye geliniz. Gelmediğiniz takdirde istiktabdan kaçınmış addile davaya devamla hüküm verileceğinden tebliğ makamına kaim olmak üzere işbu istiktab davetiyesi bermucibi karar on beş gün müddetle ilân olunur. (938/116)

Kendinizde acımıyor musunuz?

Bir tek kaşe

NEVROZİN

Alacak yerde bu ıstıraba katlanmak ne demek?

Baş ağrısı
Diş ağrısı
Kırıklık
Nezle, adale Ağrıları

Bütün bunlar en seri ve en kat'i şekilde

NEVROZİN

Kaşelerile geçer. İcabında günde 3 kaşe alınabilir.
İsmine dikkat. Taklitlerinden sakınınız.
Ve Nevrozin yerine başka marka verirlerse şiddetle reddedinizdir.

İnhisarlar U. Müdürlüğünden:

I — İdaremizin Gaziantep Baş müdürlüğüne bağlı Akçakalede şartname ve projesi mucibince yap tırılacak idare binası inşaatı kapalı zarf usulile eksiltmeye konmuştur.

II — Keşif bedeli 10606 lira 81 kuruş ve muvakkat teminatı 795,51 liradır.

III — Eksiltme 13/VI/938 tarihine rastlayan paazrtesi günü saat 15 de Kabataşta levazım ve mübay aat şubesindeki alım komisyonunda yapılacaktır.

IV — Şartname ve projeler 53 kuruş bedel mukabilinde İnhisarlar levazım ve mübayaat şubesile Gaziantep, Urfa ve Akçakale İnhisar idarelerinden alınabilir.

V — Eksiltmeye iştirak etmek istiyenlerin fennî evrak ve vesaikini İnhisarlar inşaat şubesine ibraz ederek ayrıca vesika alması lâzımdır.

VI — Mühürlü tekdif mektubunu kanunî vesaik ile inşaat şubesinden alınacak ehliyet vesikasını ve %7,5 güvenme parası veya mektubunu ihtiva edecek olan kapalı zarfların ihale günü en geç saat 11 e kadar yukarıda adı geçen komisyon başkanlığına makbuz mukabilinde verilmiş olması ve posta ile gönderilecek mektupların da bu saatte komisyonda bulundurulması lâzımdır. Postada olacak gecikmeler kabul edilmez. «3115»

***

1— Kabataş levazım ambarında mevcut 122 adet tahta kürek açık arttırma ile satılacaktır.

2— Açık arttırma 24/6/938 tarihine rastlıyan cuma günü saat 11 de Kabataşta levazım ve mübayaat şubesi satış komisyonunda yapılacaktır.

3— Satılacak mallar Kabataştaki ambarımızda her gün görülebilir.

4— İsteklilerin arttırmıya iştirak için tayin edilen gün ve saatte % 15 teminat paralarile birlikte yukarıda adı geçen komisyona müracaatları ilân olunur. (3426)

Devlet Demiryolları ve Limanları İşletme U. İdaresi İlânları

Muhammen bedeli 40387 lira olan 18 kalem muhtelif kriko ve verenler 19/7/1938 Salı günü saat 15,30 da kapalı zarf usulü ile Ankarada İdare binasında satın alınacaktır.

Bu işe girmek istiyenlerin 3029 liralık muvakkat teminat ile kanunun tayin ettiği vesikaları ve Nafia müteahhidlik vesikası ve teklifleri ayni gün saat 14.30 a kadar komisyon reisliğine vermeleri lâzımdır.

Şartnameler 202 kuruşa Ankara ve Haydarpaşa veznelerinde satılmaktadır. (3309)

***

9 uncu İşletme Müdürlüğünden:

Alpullu - Kırklareli arasında işliyen 106 numaralı ve Kırklareli - Alpullu arasında işliyen 105 numaralı otoray servisleri 15 Haziran 1938 tarihinden itibaren lâğvedilecektir. İstanbuldan 14 Haziran 1938 günü kalkan 6 numaralı katarla, Edirneden yine ayni tarihde 5 numaralı katarların otoray irtibatı bulunmıyacaktır. (3420)

9. İŞLETME MÜDÜRÜ

İstanbul Belediyesi İlânları

Beher tonuna 130 lira bedel tahmin edilen Çifte Havuzlar - Caddebostanı yolunda kullanılmak üzere lüzumu olan 21 ton bitum Emülsiyon pazarlığa konulmuştur. Evrakı Encümen kaleminde görülebilir. İsteklilerin 2490 No. lu kanunda yazılı vesika ve 204 lira 75 kuruşluk ilk teminat makbuz veyamektubile beraber 13/6/938 pazartesi günü saat 14 de Daimî Encümende bulunmalıdırlar. «İ» «3399»

Sahip ve neşriyatı idare eden Başmuharriri

ETEM İZZET BENİCE

BASILDIĞI YER; SON TELGRAF MATBAASI